工商晚報
THE KUNG SHEUNG EVENING NEWS
43, Des Voeux Road, Central
HONG KONG
Cable Address 2075
P. O. Box 62
督印及承印：工商日報有限公司
地址：香港德輔道中四十三號
電話：編採部 營業部 廣告部 …
新聞紙第九六零二號
出紙壹張半 售價壹毫

今日發刊「體育專欄」出紙一張半

蔣總統發表談話稱 大陸將爆發革命 國軍決全力支持

聲言此種行動不容他國阻撓

【紐約十日法新社電】據中華民國蔣總統在星期一所刊載之一項談話稱：「如果飢荒情況及中共政府嚴厲之鎮壓行動，結果在中國大陸引起一次阿爾及利亞式之起義行動，則自由中國將被迫出而干涉。」據蔣總統在「國民評論」雜誌所刊載之一篇論文宣稱：「吾人大多數人民在中國大陸在空前之奴役與飢餓下生活，我國政府如何能拒絕拯救彼等以免完全陷於毀滅中？余個人絕對相信中國大陸人民，不獨能夠而且將必起而反對該共黨政權。自由世界人民應切記該共黨政權不過係一種暫時之現象而已。中共政權在其嚴重的經濟失敗及特別農業失敗之後，刻正採取較為巨大之鎮壓性措施，現時在中國大陸有發生一次大規模反共革命之較大可能性。但鑑於共黨之殘暴之故，該一項革命刻正面臨之困難，實不應予以低估。」蔣總統并謂：「阿爾及利亞革命，係一項明顯教訓，顯示在中國大陸反共革命之任何初步成功，必需倚賴來自外面之協同支持。吾人無理由相信對吾人友好之國家，包括美國，將不致故意的阻止吾人執行此項協助以百萬計被奴役人民恢復自由之使命。」

寮局會議明復開 可能獲折衷協議

英外相荷姆今日飛往日內瓦 將與葛羅米柯舉行秘密談判

【日內瓦十日合衆國際社電】東西雙方官員今晚均謂：彼等預料在僵持中之十四國寮國會議，將於星期一恢復。英外相荷姆將於明日飛來此間，并定於下午與蘇外長葛羅米柯舉行秘密會議。彼兩人乃該會議之聯合主席，將對一項折衷方法獲致基本協議，該方案將爲英蘇從旁協助，使寮國之停火實際上成爲休戰。一般希望葛羅米柯將改變其態度，對國際管制委員會發出新訓令。西方官員謂：甚至假如對上述各點稍獲協議，彼等將要求恢復全體會議，討論寮國中立之長期計劃。自本星期中期以來，由於寮共破壞休戰，英、美、法三國乃對該會議採取抵制行動，稍後寮國及南越，亦持同一行動。惟彼等均表示一旦寮戰受控制時，彼等則返回會場開會。

在過去四十八小時內，寮國各戰場平靜無事，并無戰事之新消息。美國代表團領袖麥唐納今午曾訪問葛羅米柯，把荷姆于星期四下午抵埗之事轉知。于是一次約會乃確定于明日下午舉行，而屆時彼兩人將嘗試擬出一項程序上折衷方案，以打破僵局。

克魯曉夫面告甘迺迪 必須締對德和約

暗示所有問題無一可獲協議

【紐約十日美聯社電】一紐約前鋒論壇報今日稱：蘇俄總理克魯曉夫上週末在維也納與美總統甘迺迪會談時告甘氏稱：就渠（指克魯曉夫）而論，東西方間無一問題可以協商。」

【柏林十日合衆國際社電】據東德共黨通訊社今日稱：蘇俄總理克魯曉夫，曾在維也納會議中告知甘迺迪總統，謂一項德國和約，「必須達成」。蘇俄官方之塔斯社，今日把克氏在維也納給予甘迺迪之備忘錄之原文公佈，以及由東德通訊社加以報導。據云克魯曉夫曾謂：「蘇俄從局勢之實際估計中認爲一項德國和約，必須立即達成。」據東德通訊社謂，克魯曉夫對柏林及裁軍問題所持之態度，絕不妥協。渠爲核子試禁問題所致送之備忘錄，拒絕一個管制之權力，以及重申蘇俄堅持三國管制制度。渠謂西方指蘇俄希望在管制權力決定方面應得否決權之說法，殊不值實。渠謂：「吾人希望各人之條件平等，以及不容許吾人被置於不平等地位中。」克魯曉夫指出在柏林之盟國佔領權，經已「不合款式」，故渠重申其主張把西柏林變爲「一個自由市」。克魯曉夫謂：西柏林今日是「一個對和平之挑釁，危險之中心。」克魯曉夫謂：「由於一項和約之締結，各項佔領權利，將自然宣告終止，無論該項和約是否係與兩個德國抑或與德意志民主共和國（東德）簽訂亦然。西柏林係位於東德領土之內。」塔斯社謂：發表該等備忘錄，因西方報紙曾刊載各項不正確與使人曲解之內容也。克魯曉夫在該裁軍備忘錄中要求三個重要國家集團（社會主義國家、西方軍事同盟國家及中立國家）組成一個核子管制機構。會引起甘迺迪總統在共全國電視廣播中說明克魯曉夫對禁止核子試驗及裁軍之建議，乃係極不公平者。克魯曉夫于該裁軍備忘錄中要求西方對「確保和平」之任何建議，乃係對一個國家或一個集團之利益之一項建議，甚至「一個國家所影響」。渠謂：「在世界分爲軍事集團，當東西大陸發生戰爭之危險仍存在以及各國安全及命運之問題，將可使之成爲一個國家可以爲一整國家所影響」。渠謂：西柏林問題，須從而在現時情況及實施其決議。非如列入條約之內。」軍時，謂蘇俄所建議之三國管制制度，其中包括三人，一人代表共黨國家，一人代表西方，一人代表中立國家，需一致同意方能採取行動，彼等三人決定此問題時無一人可能被否決。

克魯曉夫于該備忘錄中謂：「在一次德國和約締結之後，由于佔領狀態之終止，蘇俄軍隊仍然存在于柏林之西柏林區內的問題，可以由一項中立國家部隊，或甚至聯合國部隊，在一段有限期間內擔任，但渠未有說明該期限之時間將暫時不禁止其他國家核子試驗。」

【柏林十日美聯社電】據星期六晚透露：蘇聯總理克魯曉夫，於去週在維也納與甘迺迪總統會談時曾要求立即與東德簽署一項和約。東德通訊社於星期六晚播送克魯曉夫於高峯會談期間交與甘迺迪總統之一項備忘錄全文。該備忘錄謂：「對締結一項和約之各項條件，久已成爲成熟，該一項和約必會予以締結。」

印尼勾結中共 訂「友好」條約

【耶加達十日路透社電】安塔拉通訊社消息：印尼國會，本日一致通過印尼與中共一項友好條約。該通訊社謂：政府將在印尼總統蘇卡諾在其現時旅行世界期間於六月十二日抵達北平以前，將該條約批准書致送與北平，俾渠能見証交換該項批准書。

不理英聯邦反對 英將參加共同市場

【倫敦九日合衆國際社電】今日各項跡象似顯示英國將不理會英聯邦之反對，在今後兩個月內宣佈其決意加入共同市場。英國加入六國共同市場之最大障礙，乃不欲開罪英聯邦國家。紐西蘭總理已對英國之共同市場行動，公開批評，而加拿大總理狄芬貝克，亦已出一論調。渠謂：渠願見到一個大規模英聯邦部長，或者總理會議之舉行，以討論英國加入共同市場之問題。狄芬貝克之呼籲，并未獲得此間官方人士之熱烈反應。麥美倫首相于一個星期前曾謂：一個大規模聯邦會議，將無大用，因其中有許多不同利益被牽涉在內。英政府現正照原定計劃進行。聯邦關係大臣桑德斯，對將于短期間開始前赴各聯邦國家訪問，渠之正確行程未悉，惟據料澳洲及紐西蘭，將列入被訪問聯邦國家之內。

【倫敦十日法新社電】英國航空大臣及前任財相湯尼克羅夫本日表示：渠認爲英國「遲早必」參加歐洲共同市場。渠幷謂「余希望能較早而非係較遲達成此舉」。湯尼克羅夫在南安普敦一次公開集會發表演說，渠謂：渠堅信所相信係「一項較大之希望及歐洲國家在一個共同目標下實行團結較廣泛之辦法」。

根德公爵舉行婚禮

六月八日，根德公爵與華絲莉小姐在約克教堂舉行婚禮，一對新人在婚禮後步出教堂走廊時之影。（美聯社）

電視傳至莫斯科 英女王授旗閱兵 大鼻子嘆爲觀止

克酋與蘇加諾會晤不受注意

【莫斯科十日美聯社電】英女王伊利沙白及其歷史性的授旗閱兵儀式，星期六日使數千莫斯科的電視觀衆爲之迷惑，蘇俄當局同時放映相反的節目，克魯曉夫與印尼總統蘇加諾會晤，此間並無儀器記錄那一項節目吸引最多觀衆。此爲蘇俄電視與英國廣播公司共同製片，一位蘇俄觀衆在注視蘇格蘭禦衛軍操演時稱：「多麼富於藝術啊！」女王側坐在馬鞍上一動不動，達一小時餘，另一觀衆驚奇地問道：她怎能坐在那個位置這麼久？該電視節目事前並無宣傳，僅在莫斯科的星期六早報刊出電視節目。

【倫敦十日美聯社電】女王伊利沙白二世身御蘇格蘭禦衛軍之紫色制服，星期六日主持了八十分鐘的授旗閱兵儀式，此多彩多姿的儀式，以電視直傳莫斯科，亦爲首次英國至莫斯科之電視轉播，蘇俄電視評述主任尤里科金，在倫敦現場担任翻譯。女王的生日爲四月廿一，官式慶祝日，爲六月份之第二個星期六，舉行閱兵式，週六并非女王的真正誕辰，但爲王夫菲臘親王四十歲的生日，他亦參加該儀式，充他爲威路殊警衛軍上校，此爲女王的官式壽辰首次與王夫生辰同日降臨，儀式主持人鳴禮炮兩次，倫敦塔之禮炮連鳴禮炮兩次，共六十二響，海德公園亦鳴禮炮兩次，每次四十響。

英外相將赴華府 與美商寮國問題

並擬赴白宮與甘迺迪會談

【倫敦十日合衆國際社電】外交部發言人本日宣稱：雖則英外相荷姆將於明日飛往日內瓦，俾參加對談判寮國休戰之各項會談，但預料渠仍將回返此間，俾及時於六月十三日啓程前往美國。渠於六月十三日至十五日將在美國逗留，并將在最近一天在芝加哥發表一項重要演說。

【華盛頓十日合衆國際社電】預料英外相荷姆，將於星期三在此間與國務卿臘斯克會談寮國及其他國際問題。渠將於星期二下午九時卅分由紐約乘火車抵達此間。據外交官員宣稱：荷姆可能在白宮拜會甘迺迪總統，但迄今爲止，白宮並未有安排一項約會。荷姆將於星期三在午餐後啓程前往芝加哥，俾向外交協會發表演說。此係渠前來美國訪問之主要原因。

中立國家代表 籌備舉行會議

【開羅十日路透社電】來自二十餘國之代表，本夜在此間開會，俾考慮該等國家所召開會議之一項議程草案，該會議將於九月一日開始舉行。會議代表并研究該會議成員之各項建議，除對該議程各項細節發生輕微歧見外，該等代表對於該會議應否包括在參加現時會議以外之其他國家，並發生尖銳之不同意見。印度曾促請各國內儘量放寬各國派遣代表參加，但迦納則持取相反之觀點。南斯拉夫代表謂：九月之會議，甚爲可能在南斯拉夫之布列俄尼舉行。

蘇佛瑪主張在洛桑會議

【日內瓦十日法新社電】寮國中立領袖蘇佛瑪，今日拒絕親西方總理邦烏姆所提出三個寮國親王之會議，應在法國南部舉行之建議。渠堅持渠本人、邦烏姆及戰鬥寮國領袖蘇凡諾旺間之會談，應在瑞士洛桑舉行。

共黨又放把野火 巴西學生大暴動 與警察發生衝突

海軍砲艇駛勒希非應付暴亂

【里約熱內盧十日法新社電】由于勒希非之類加斯特羅大學生與當局作對，進行暴亂，故較有海軍之炮艇，今日已在開赴勒希非之途中，同時聯邦部隊亦空運被派至該地加強當地之陸軍。當士兵於昨晚佔領一間工業學校，驅逐一個學生罷課委員會後，衝突遂告發生。由於學生頑抗，所以軍隊迫得使用催淚彈將彼等制服。較大麻煩，料於今日發生，蓋學生不理會當局之禁令，繼續彼等原定計劃舉行會議。政府當局似乎恐怕此種學生暴動，可能擴大至工人暴動，尤以經之「農民同盟」爲甚。

甘迺迪背傷 已大有起色

【棕櫚灘十日路透社電】白宮助理新聞秘書哈契爾本日告知各報記者稱：甘迺迪總統之背傷，已大有起色，但渠經已決定繼續在此間逗留至星期一爲止，而非係於明晚啓程回返華府。該新聞秘書幷謂：甘迺迪總統刻正繼續其在熱鹽水池洗浴之診療法，渠幷耗費其大部份時間，在該池之淺水中做各項運動。

蘇俄主使附庸國家 監視南國外交人員

共黨陣營 勃谿迭起

南斯拉夫派駐歐洲共黨國家官府的外交使節們發出憂懸的怨言，証明和確定他們在這個歐洲擁有最不愉快的外交特權人物。近數星期以來，南國駐蘇俄集團各首都的外交人員身上發生的一連串事件，與南斯拉夫和蘇俄集團的關係普遍低落，不謀而合，已經超過情勢外交上的小摩擦之地步。以阿爾巴尼亞扮演搗蛋與國際緊張運動的導演角色，以這多個星期以來的紀錄來說，捷克顯然是担任配角。四月初的捷克京城布拉格事件，南斯拉夫外交官畢特，被發現不省人事，麻醉，南國提出強硬抗議，這還不是一件恐怖的單獨事件。南國官方許述說，這些事件，與一個有系統地恐怖布拉格的南國大使館人員有關，且自從共黨在莫斯科會議發表公報以來，更爲變本加厲。

南國外交人員埋怨，他們的大使館人員，經常被跟蹤監視，訪客遭受恐嚇，外交人員的家眷，經歷受直接侮辱。前此，南斯拉夫曾怨言，保加利亞當局，對南國駐保京蘇菲亞大使館的一位職員，採取「挑釁性」的行動，大使館二等秘書，於三月初被驅逐出境。

不久之後，貝爾格萊德方面又投訴，匈牙利和羅馬尼亞公開尚說挑釁，展開南國從事「反社會主義陣營」的運動。該次的摔擊，南國向匈牙利提出正式抗議書。保京蘇菲亞對南斯拉夫的外交使節團，與捷克的事件出於一轍。保加利亞的秘密警察，配備快速車輛和輕便無綫電話機等儀器，跟隨入南國大使館，暫行偵查，大使館職員甚至出街購物，也被步步跟踪，他們的汽車廂內被抄查，據說，祕密的挑撥者，已闖入大使館內。

觸發

最近南國與蘇俄集團關係的最小蘇俄附庸國阿爾巴尼亞，自狄托在一九四八年被逐出共黨國際情報局以來，對南國展開彼此仇視的新的一頁。今年二月阿爾巴尼亞的第四屆共黨大會，就是一次反南斯拉夫的示威，阿爾巴尼亞的污髒城市的通衢街道與廣場，遍貼反狄托的宣傳標語。阿爾巴尼亞展開猛烈抨擊南國之後，這次大會中，其他蘇俄附庸國，紛紛起而響應，南斯拉夫的回報是溫和的，共黨內部的「冷戰」再回暖了。阿爾巴尼亞是有他們對狄托的損害共產主義發動挑戰理由的。有少數阿爾巴尼亞人，僅越過邊界，在相當進步的貝爾格萊德政權下生活，地拉那（阿爾巴尼亞京城）方面，深恐南國政權暗中煽動阿爾巴尼亞國內的窮人的不滿情緒。此刻更重要的是阿爾巴尼亞總理安佛荷沙，在蘇俄中共的思想爭論中，是站在中共的一邊，支持以劇烈的和史達林主義的方法解決共黨問題。這便要荷沙以衷心的「修正主義」狄托主義的敵人之姿態站出來。

南斯

拉夫投訴的駐阿爾巴尼亞京城地拉那的外交人員所受的待遇，要追溯頗遠以前，有關捷克及其他地方的類似怨言。據說：荷沙的製造糾紛分子，已從邊界滲入南國。今年四月在一次審訊阿爾巴尼亞間諜案中，南斯拉夫把阿國的外交官員驅逐出境，不過是久已持續過程的一項小項而已。

莫斯

科與地拉那之間的關係，最近確已緊張，主因相信是阿爾巴尼亞對中共蘇俄爭端的態度，克魯曉夫對荷沙逐漸增加的獨立態度，已採取較多的攻勢，這一點可見諸不久之前，蘇俄要把荷沙趕下台的陰謀之盛傳，荷沙曾受一次無情的清算打擊。但莫斯科還是盼望出現一條蘇俄陣營的統一陣線，使附庸國與阿爾巴尼亞聯合「驅除」狄托元帥。

•諜參•

祇因愛貓慘被擊斃 鋼琴家祖士伊托比 要求賠償四萬美元

【加州比華利山十日美聯社電】著名鋼琴家祖士伊托比，控告鄰人有意謀殺他的貓兒，要求賠償損失四萬美元。這頭貓是他九年來的寵物，渠指控史密士醫生的十五歲兒子格力哥利史密士，闖入伊托比的家宅範圍，擊斃虎紋的花貓。該項控告又提及史密士醫生及他的另一兒子，十九歲的安東尼。祖士伊托比指出這兩個孩子屢次擾搞，從自國入他住所的範圍。

天氣報告

和緩疾勁南風，密雲，有驟雨，下午天色頗好。今晨七時，天文台氣溫錄爲華氏表八十一度，濕度爲百分之八十一。十時氣溫爲八十四度。昨日氣溫最高八五·八度，最低七九·三度。

最後電訊

【柏林十日路透社電】蘇聯對德國問題致甘迺迪之備忘錄謂，蘇聯建議立即召開一會議，解決對德和約問題及西柏林改爲自由市問題。蘇聯不相信東、西兩德國願在六個月之內舉行談判。

播音節目

香港電台：十二時報時，「星期美點」歐西流行曲及時代曲點唱。卅分漁民天氣預告。一時報時，粵語新聞、特別報告。十分「諸曲一闋」。廿八分天氣報告。卅分國語新聞、特別報告。四十分「銀壇歌聲」。二時「粵劇小舞台」。四十分「長篇京曲」。五時故事演講「粉粧樓」。卅分兒童廣播劇「父慈子孝」。五十八分天氣報告。六時粵、國、潮、客語新聞報告、特別報告。廿分管樂。卅分時代曲選唱。七時宗教節目。卅分特備長篇廣播劇：「生離死別」。八時五十二分管樂。五十八分天氣報告。九時轉播倫敦國語新聞。十五分時代曲點唱。卅分轉播倫敦粵語新聞。四十五分漁民天氣預告，「名曲一闋」。五十五分「款龍歌聲」。十一時廣東澳劇欣賞。卅分天氣報告及漁民天氣預告，明日節目預告，「夜闌人靜」時代曲。五十九分粵語新聞簡報。十二時全日播完。

商業電台：十二時祝壽祝婚點唱。十分時代曲。卅分天空小說「斷魂曲」。一時廿八分天氣報告。卅分電影故事「歡喜夫妻」。二時粵曲。十五分粵語流行曲。卅分電影故事「刁蠻女俠」。三時粵劇精選「火網梵宮十四年」。五時卅分歐西流行曲點唱。六時卅分電影故事「金粉世家」。七時警世傳奇小說。八時天氣報告，空中劇場「特備粵曲」。十時十分時代曲。卅分粵曲。十一時天氣報告，明日節目預告，樂府春秋。十二時報時，播音完。

麗的呼聲銀台：十二時報時，新聞報導。十分祝壽祝婚點播，電視節目報告。廿分時代曲，天氣報告。卅分中外名人傳「名詩人屈原」。一時錄音中學文選「楊修之死」。卅分時代曲點唱。二時錄音電影故事「歡喜夫妻」。卅分特備粵曲演唱（工業原料商會管樂組担任）。四時祝壽祝婚點播，銀台金台節目報告。十分社會服務。十五分粵語流行曲。卅分錄音電影故事「刁蠻女俠」。五時錄音冒險傳奇故事「緬甸死亡谷」。卅分自我點唱。六時報時，邵氏影友俱樂部。卅分漫談知己知彼。七時報時，粵語話劇「相學專家」。四十五分時代曲。八時新聞報導，天氣報告。十五分世界珍聞「大蝴蝶之謎」。卅分特備粵劇「流浪兒與富家狗」。十一時報時，新聞報導，天氣預測，體育消息，明日節目預告。卅分續播「流浪兒與富家狗」。十二時完播。

麗的呼聲金台：十二時卅分報時，新聞報導，天氣報告，金台及電視節目報告。五十分時代曲。一時報時，國語短篇廣播劇「苦海親情」。二時報時，平劇點唱。三時報時，潮語傳奇故事「象鼻島尋寶記」。卅分錄音潮州歌劇「洪克武休妻」。五時報時，社會服務。十五分時代曲。卅分小朋友樂園。六時報時，錄音中外名人傳「蘇格拉底」。卅分時代曲。七時報時，古典音樂介紹。八時報時，新聞報導，天氣報告。卅分麗的呼聲及聽戶聯歡大會。十二時完播曲。

惠刊本報廣告 請電：二式一六零

海外信託銀行 筲箕灣支行鳴謝

本銀行筲箕灣支行昨日開幕荷蒙官紳名流社會賢達各界嘉賓同業先進蒞臨指導惠賜多珍高誼隆情殊深感銘謹此致謝招待容有未週統希 原宥

海外信託銀行有限公司

董事長 張明添
董事 龔毓秀 黃錫彬（兼總經理） 王振瑞 陳永義 曹耀 龔克立 黃治平 吳蟬蕊 葉李波
總行 總經理 副經理 襄理 九龍支行 筲箕灣支行 經理 副經理 襄理 稽核 主任
曹耀 黃克立 葉李波 羅孝威 孫世俊 范希郁 陳守正 梁樁榮 葉人謀 倪永年 陸紀臣 孫世傑 葉人謙 梁柱榮 鄧允仁
謹啓

風行牌
1961最新元品原子粒收音唱片機・錄音機
新價大貢獻！
牌子保証・不事吹牛
有我咁平・冇我咁靚
欢迎貨比貨請到港九各大無線電器行參觀試唱比較
TT-30 原子粒錄音机 HK$380
用五吋錄音带 用電芯或交流電 輸出400mV 3"x5"吋大喇叭 速度3¾"
TRP-400B 七原子粒收音唱片机 HK$230.-
TRP-402E 八原子粒長短波收音唱片机 HK$260.-
TRSP-310 十二原子粒長短波立體聲收音唱片機 HK$345.-
總代理 福利達行
SOLE AGENTS: HARADA CO. TEL: 30960 G.P.O. Box 1119 H.K.

➡圖爲五月卅一日在英國陘郡所舉行打比大賽馬中，由一個法國騎師羅渣（圖左）贏得勝利之情形。

⬅圖爲南非共和國總統史華德，于五月卅一日宣誓就職後，離開波士桑教堂時所攝者。南非今日採取兩項步驟，即成爲共和國以及退出英聯邦。

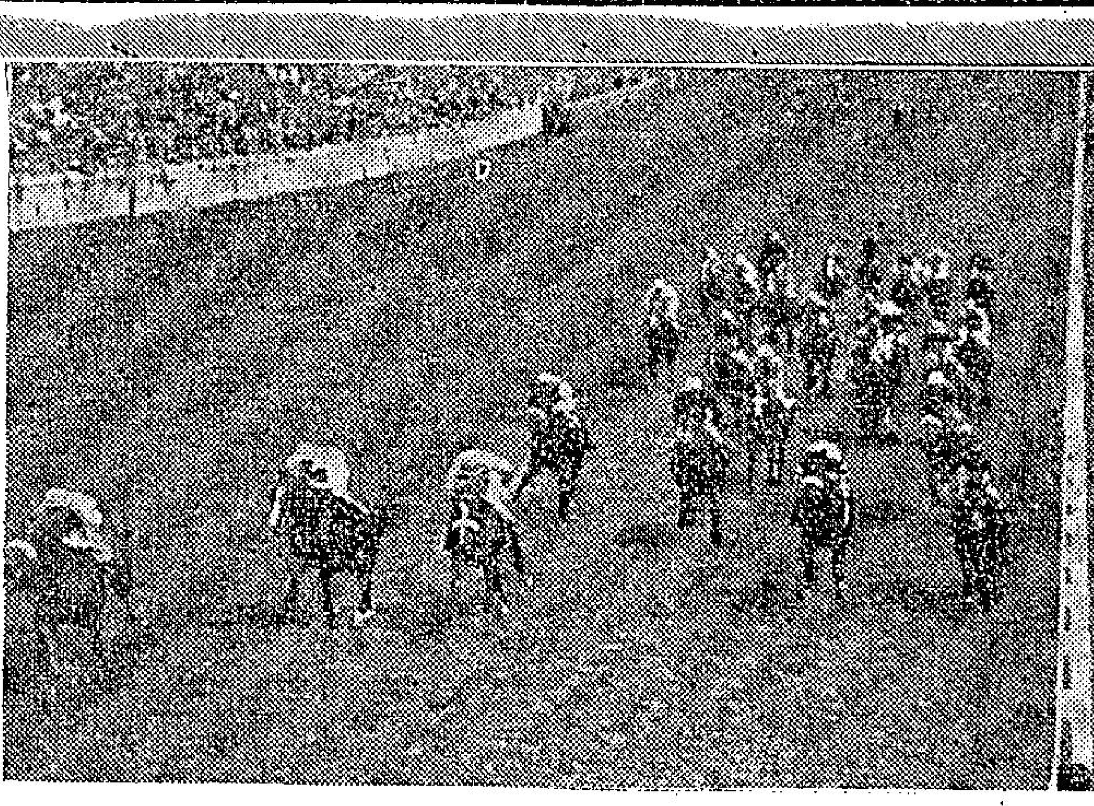

⬇國防部新聞局新任局長六月一日交接，新代局長胡旭光少將奉命免職。新任局長是裴毓棻海軍上校。圖爲裴毓棻上校（右）和胡旭光少將。

⬆南韓歷史最悠久之最高學府梨花女子大學，爲紀念該校成立七十五週年，特在校園宅辦「五月皇后」選美遊行會。今屆之南韓「五月皇后」祖仁淑小姐，芳齡廿二歲，壓倒廿一個美女獨佔鰲頭。

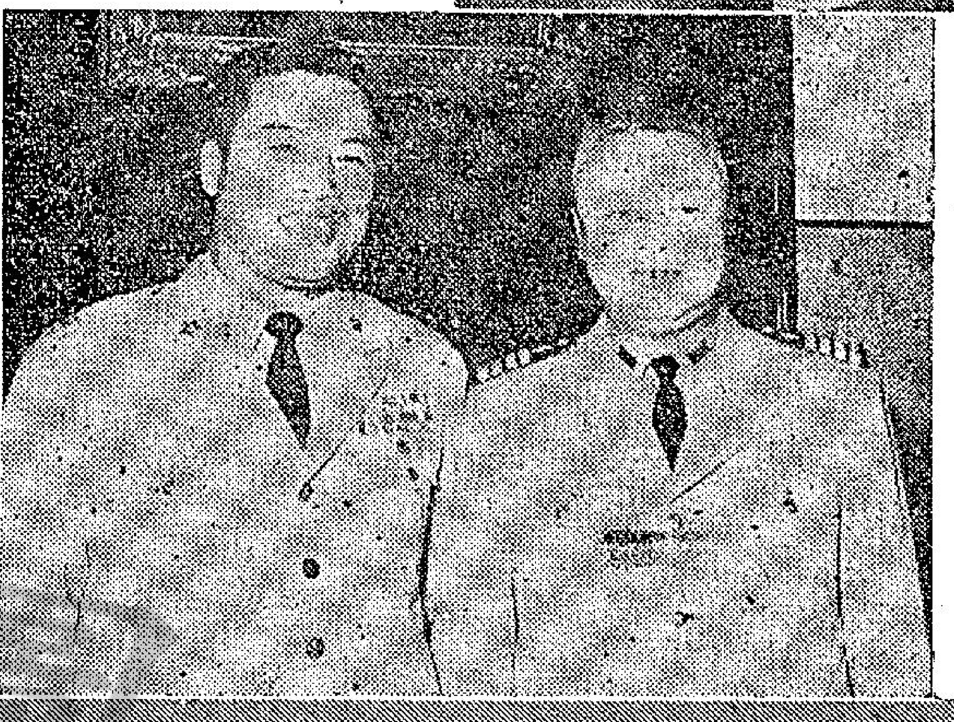

⬇五月卅一日，南非第一任總統史華德在正義宮陽台上對羣衆致詞。

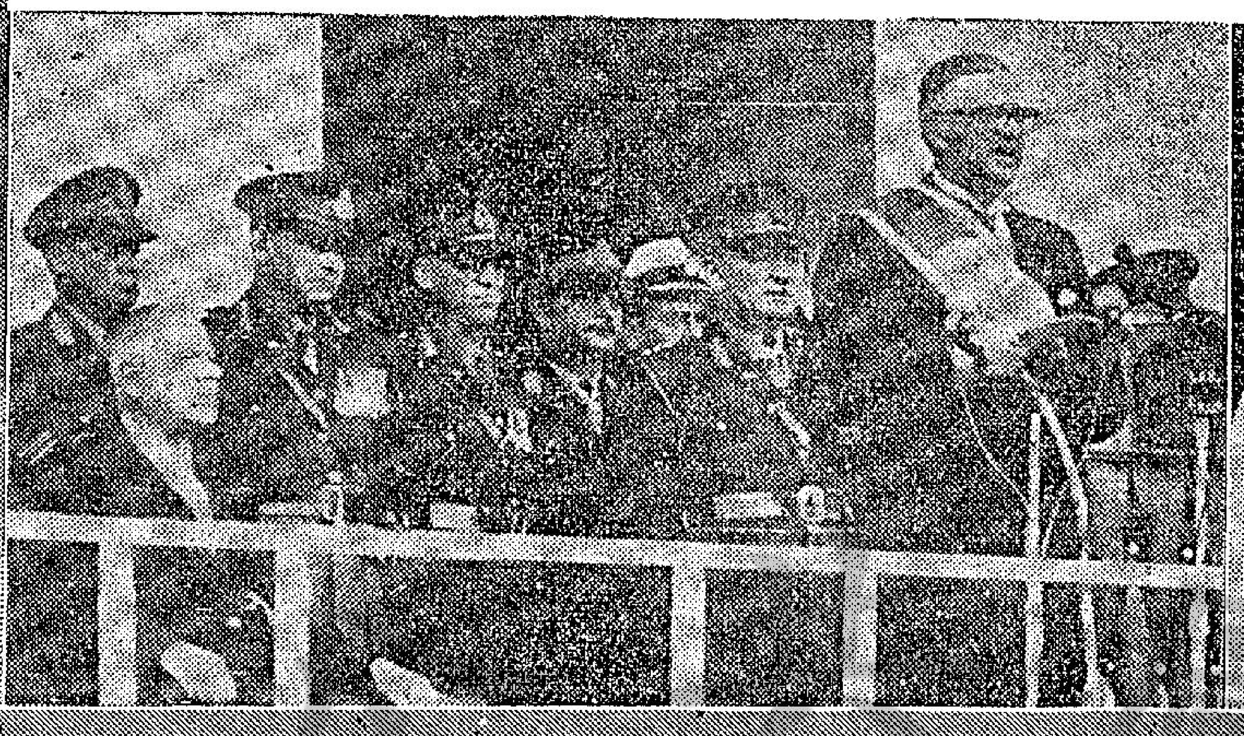

三院頭券獎論

並非怪論

夏灑月

東華三院發行之一元慈善獎券，近來聞說暢銷異常，人人爭住買，唔使細路喺街向人推銷也。何以慈善獎券，今年搶手得咁交關？老夏計過，有如下原因：

俗語有話：「有高山唔顯得出平地」。查香港馬會之大馬票，每張二元，即係搓住一個九毫九仙都有交易，而派彩幾多，則事前並無公佈，亦無可公佈，因爲要睇吓有幾多人買至知派彩若干，所以有時春季大馬票，頭獎百萬，但到秋季大馬票時，則派彩八十萬，是以投資兩元，贏得幾多，冇乜準則焉。

但東華三院之慈善獎券則不然，紙投資一元，頭獎則有一座三層高之洋樓，二獎亦有汽車，獎品內容，一早就公佈，唔使似買馬票之人，投咗兩元資即要心掛掛，唔知將來頭獎之獎金，得番一百萬抑或二三十萬也。有此優點，唔怪得慈善獎券暢銷，人人搶住買焉。

不過老夏認爲東華三院之慈善獎券，頭獎最好改爲發現金，唔好發洋樓一座，因爲以洋樓作爲頭獎之獎品，有好多唔妥之處也，點唔妥法，且列舉言之。

第一，東華三院用以作爲獎品之大廈，一定人人注目者，因爲凡都揭一元之人，例必關心個座獎品樓落在何方，以便第日對號碼而知中到正頭獎之時，亦知獎品樓在何方，以免身爲新業主而烏哩單哩，唔知其物業在東抑或在西者也。是故東華三院之頭獎樓宇何在，勢必全港之人皆知，但係人人皆知，則唔妥到極矣。

夫身爲新樓業主之人，有種隨時將住客加租百分之三十或者五十，甚至加多一倍亦唔拘，冇人理者也。但此指擁有一幢新樓之業主而言，如果係擁有東華三院慈善獎券之頭獎樓就唔得矣，有咁威風矣。

中正一元慈善獎券之頭獎，假如你得樓一座，上中下三層，假如你唔住，分租俾人，如果你收租收得貴，人地會罵你話你揾慈善樓去收貴租，話你揾到加租個府，更有交易，住客會振振有辭，話你不應將慈善樓去刮削住客，是乎，你空有新樓業主之名，而無新樓業主之實，政府加稅，凡係業主都加租，但你就得個睇字，唔加得，如果你夾硬加，則一定俾人圍到仆街也。

第二，新樓未必一定搵到入伙紙，得臨時入伙紙，入咗伙，亦有被趕出可能，前幾日個間乜乜大廈就係現成之實例矣。所以中頭獎得獎新樓，亦未必無麻煩者也。所以，我主張東華三院，應改發現金焉，使中獎之人，拉住現金，買座新樓，則冇人知係慈善樓，一個月加一次租，恰到住客有氣抖都冇人理矣。

夢幻與實事

·彬彬·

至人無夢。做夢是一個人在睡眠狀態中，而精神活動仍不休止所形成。所以，其人雖在休憩狀態，而實則未能達到全部鬆弛的境界。換言之，亦未能獲得全部身心的休憩而有夢。

君子坦蕩蕩，能如此，庶幾可以無夢。

我爬格子的時候，多在夜間，因爲夜靜無所侵擾，大可以埋頭猛爬，所以，睡覺時候多是白天。昨天偶得一夢，在戰地中觀戰，我軍與日軍在陣前肉搏，號角之聲與炸彈、大砲聲齊鳴，異常激烈。一覺醒來，而轟隆轟隆之聲猶在耳，原來已正午，是屋旁建築工地爆石之聲。我覺得很奇怪，爲什麼夢幻與真實的事相配合呢？我更問問家人，剛才有沒有聽到吹喇叭聲，太太思索一會，說：收音機曾播出喇叭聲。我才恍然大悟，睡覺的時候，還可能部份聽到外來的聲響，由於外來聲響，又生出了夢幻來。

夢幻與實事相配合，我相信是有可能的。不過，照古籍的記載，有許多很離奇的夢，都與實事相配合的，那卻近於不可思議之類了，姑且摘錄幾件出來。

唐人白行簡三夢記云：天后時，劉幽求爲朝邑丞，嘗奉使歸。未及家十餘里，適有佛堂院，路出其側，寺中歌笑歡洽，寺垣短缺尺，得睹其中，劉俯身窺之，見十數兒女雜坐，羅列盤饌，環繞而共食之。見其妻在坐中語笑，劉初愕然，不測其故。久之，且思其不當至此，復不能捨之。又熟視容止言笑無異，將就察之，寺門閉不得入，劉擲瓦擊之，中其罍，破迸走散，因忽不見。劉踰垣直入，與從行者同視，殿廡皆無人，寺扃如故。劉訝益甚，遂馳歸。比至其家，妻方寢，聞劉至，乃敘寒暄訖，妻笑曰：「向夢中與數十人同遊一寺，皆不相識，會食於殿庭，有人自外以瓦礫投之，杯盤狼藉，因而遂覺。」劉亦具陳其見，與夢符合，不爽毫釐。如此的一個怪夢，是否現代之所謂夢遊病呢？若果說是，那麼，其他的同遊的數十人，一樣是患着夢遊病嗎？

據夢珍庭記云：宋周必大以婚庫職爲翁壻，已笞，就醫，隨行，辭婦翁，翁先夢人曰：「掃雪迎宰相」，而必大適至。忽一日必大夢至一所，見殿上王曰：「彼貌雖陋，以帝璽與之。」既覺，而顧癡，遂生英靄，後用台鼎，相者相之其貴曰：「帝王之器也」，以上所紀，婦翁所夢，已與實事相符合了，而周必大夢得帝璽，又與夢中所聞相符。

宋人王經龍城錄云：長安任仲宣嘗一寶鏡，後洞庭泊舟，與夢……失之，夢中失了鏡，醒而覓之，已失所在。夢中失了鏡，醒來卻是事實，假如夢中歸我，……因持鏡而去，後有人過湘君廟，見此鏡在二妃側。這也可算奇事了。

南朝劉敬叔異苑云：蔣道支於水側見一浮楂，取爲硯，製爲魚形象，有道家符籙，皆置魚硯中，嘗以自隨，二十餘年，忽失之，夢人曰：「吾暫遊湘水，爲二妃所留，……」

晚翠

家庭菜式　·食客·

五柳鯖魚　購料：淡水大魚，每斤二元四角，買六兩九角，酸齋香頭瓜菜等五柳料三角，共費一元二角。製法：將魚去鱗，除去腹內黑膜，抹乾水，厚肉部份用刀劏破，塗上幼鹽，放在碟中，撥生油一匙淋上，在飯面蒸熟。五柳料切絲，紅辣椒一只去蒂核切絲，蒜頭兩粒去衣拍爛，以碗盛清水三四匙，放入食鹽，豆粉，味粉，白糖各適量爲獻水。將鑊洗淨燒熱，注入生油一匙，將蒜頭辣椒爆香，然後將獻水入鑊兜勻，澆淋蒸熟之魚肉上面便成。

絲瓜洋葱炒蝦仁　購料：買絲瓜半斤二角，洋葱一角，白蝦仔三角，共費六角。製法：絲瓜刨去皮稜，開爲四片，洋葱去衣切件撕開，蝦仔去殼，以鹽醃片刻，後用清水漂淨留用。將鑊洗淨燒熱，注入生油一匙，先以絲瓜入鑊，兜至將熟時，投下食鹽少許，兜勻盛出待用。加油一匙入鑊，傾入蝦仁，即以豆粉水加食鹽味粉少許入鑊，絲瓜洋葱亦下，兜勻上碟。

莧菜清湯　購料：莧菜二角。製法：請照前例不贅。

特別介紹：絲瓜鮮筍炒塘虱魚球　購料：塘虱魚鎖港者二，一爲廣東省內運來者，價昂味鮮，每斤三元六角。二爲安南運港者，價廉而鮮味則遜，每斤二元六角。買廣州運來大條者一斤，三元六角，鮮筍半斤四角，絲瓜二角，多菇仔三角，共費四元五角。製法：先將鮮筍去殼，切去粗老部份，得嫩肉二兩，切薄片如牙牌形，用滾水泡透留用。絲瓜刨去皮稜，開爲四條去瓤，用斜刀切片，多菇去蒂浸軟揸乾水，蒜頭二粒去衣拍成茸，生薑五六片留用。塘虱魚放入罉中，以大熱水一淥淋之（即面潺免跳出）片刻加入冷水，將魚洗淨去潺，挖清魚腮及腸臟，然後用刀起肉切件（得淨肉約八兩，魚頭魚骨可煲湯）加入生油一匙拌勻，逐件以生粉塗勻待用。將鑊洗淨燒熱，以生油一匙，將絲瓜片炒之，加入清水半匙，筍片隨下，一併炒熟下碟，放入食鹽少許兜勻盛出，瀝乾水待用。再將鑊洗淨燒紅，以豬油（或生油）十二兩入鑊，油熟未滾，即以魚球放入鑊內，泡熟撈出，鑊中祇留油一匙，除油渣去，即以蒜茸薑片入鑊爆香，先後將筍片多菇絲瓜等片傾入再炒，魚球亦入鑊，即以紹酒，麻油，老抽各數滴，糖油半匙，食鹽，胡椒粉各適量加入，最後以豆粉水打獻入鑊，再兜勻即成。

詩　興奮過度

·露然·

（老夫妻燕好中，男子忽然氣絕。）

縱是年知命　春心景後人

七情難禁慾　兩老共銷魂

熟路方尋幽　漁舟強問津

忽然驚氣絕　馬上變新聞

嬡日記

·愛娜·

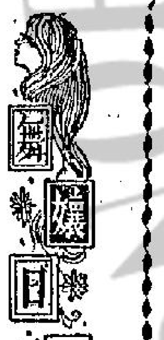

是日也：泛舟避風塘

今日茶舞，生意唔錯，場面亦相當熱鬧，此大概與天氣有關，蓋近日驕陽似火，熱到八十幾九十度，所以好多人客，除咗去淺水灣浸水外，多數在下午踏上舞廳，享受吓冷氣。

老實講，假如我係男人亦有幾個閒錢的話，則我亦中意在炎夏中，跳其茶舞，尤其歡喜去我而家服務之舞廳玩，因爲現行之公司制，規矩甚好，「大鑊小酌，豐儉由人」，冇大班噜囌，所謂消費唔多，得益甚大。尤其是在工餘之後，化十元八塊，上去享受冷氣及享受小姐「熱氣」……

我仔王佐道亦來咗，而且照例叫我坐檯。渠問我有乜睇過「乜嘢雜乜園」？我搖頭以對。于是渠又問我究竟有乜興趣睇嘢？如有，則渠可以陪我去睇，或者送番幾張票我去欣賞。但我在渠重未講完時，已加拒絕，搞到渠有啲興趣。

渠問我點解咁唔俾面？我笑曰：「正如你亦知道，睇嘢無非娛樂耳，但我睇咗啲乜嘢雜技之後，可能令到我想起而家在鄉下緊砲之親人，致求樂變咗求苦，咁又何必去睇呢？」

王佐道聞言，冇聲出。可是，渠在捧場時，臨死丟幾張飛俾我，叫我送俾人去行時，睇渠做得咁低威和係梗咗上頭之命令，要渠大力銷票，而渠又冇辦法銷得晒，所以擰來做人情。若老王者，可謂苦矣。

不過，渠咁樣搞法，丟落就走，雖則呢幾張咁擇睇之戲票，攞去俾邊個睇至啱？殊感難搞也。最後，我決定將之送俾佢生頭佢，等渠替我承受咗便算。

在轉檯最忙之際，我忽然咁啱生性，上來舞廳叫我試身。我不獨唔試，而且重闊渠一餐，吩咐渠明日送至我住家，做生意咁唔熟性，難怪其愈做愈壞矣。不過，稍後冷靜一的，至發現唔係渠纏佬錯，而係我錯，因爲渠今日來，係我昨日叫渠者。如是，又再殺錯良民矣。

茶舞打烊時，鍾溫佳問我今晚有唔有陪渠去遊艇河？我係心對呢味嘢，雖然幾中意，但我未肯一口應承。我叫渠今晚十一點鐘再來，見到面時再傾，未遲也。

講起來相當大鄉里，我今年時至今日，都未去過避風塘遊艇河。今晚如有機會去玩吓，想落當闊一……

杖下

李蓮英迎靡賊是，一面推着珍妃，要她謝恩。珍妃倔強着，她是拚將一死的，不願再受辱了。

宮杖雖然沒有劊子手的斬杖沉重，但是，珍妃的身體本質脆弱，捱了兩杖，肉體的抵抗力就趨向崩解了。

女俠夜鶯故事　神秘俱樂部

章回體連續繪作

八八、鐵烙毒刑

費虎只是冷眼旁觀，游迪只是拿酒肉給劉惠良、周雙、易梅華、鄭哲四人，四人在這樣境遇下，又那裡能夠下咽。尤其是劉惠良，上了這般年紀……

……條件，我便馬上釋你。」游迪笑道：「莫說眼下成爲地獄海中的死囚，即在大戰白進、胡很時，姓游的又何曾怕死？」費虎怒更熾，手中槍砰砰砰連響三下，三顆彈在游迪身邊的泥沙裏射入，嚇起了一團……

佩服男士們搵銀紙

我十分佩服在社會上搵銀錢養家活口的男士們。而此種欽佩之情，也與日俱增。例如像我自己，全無什麼負擔，只需供應自己的費用，可是最近卻感到沉重得很。

而沉重之感之來，又幷非是每天來一雅開稿紙寫不出，自己雖然半路出家闖到這一行中來，但是一雅開稿紙，頭都不抬的寫，卻是已成習慣，幷不感吃力的。

感到灰心的，是來自那些眼紅的人的諸般煩擾。例如我有一份報紙，有一個是刊載不固定稿件的。其中之一個投稿者，幾乎每一篇來稿，都是攻擊十三妹，而與每一篇稿件之同時，不但附去長信，還親自去報館見主編，再加以打電話，據說更責怪主編「偏袒」十三妹。但是你說他又攻擊我什麼呢，就是故意歪曲我的每一篇文章。例如我寫今日之胡適言論無聊，他卻說我爲了要出風頭成名之類。總之竭盡其「疲勞轟炸」之能事就是了。

而且，他還以糾察隊姿態以自命，因爲據說靑年讀者多迷信十三妹，於是他認爲不得了，十三妹之言論竟有過於共黨的「統戰」術似的危險了。

而我每日換三個題目，寫不同之材料，已竭盡力盡。故對此不愉快之騷擾，深感吃力。所以，還搞天來一再考慮「封筆」之事，我想做家庭教師去混了。因爲孩子們純潔，我寫來也頗跟孩子們玩得來。那像跟成人打交道？

自己生長海外，又係從家庭教師職業出身，故對於中國某一社會之無聊與無恥之種種勾當，深感若與之周旋，未免太失身份。而其中之最可氣者是，就像我出售之中文稿件，曾有不通之字句，曾被他們抓到了什麼毛病似的。總之一句：就是不服氣十三妹這洋文，而今還要來搶中文地盤！如此而已！

十三妹隨手

此種人與此種事，我相信男士們聽來，必會一笑置之，因爲他們都認爲此乃社會上所習見者，只是我因爲閉門售稿，故大驚小怪而已。社會上卑劣醜惡之事多少？搵銀紙咁容易者乎？

但我卻認爲要搵銀紙，亦該有道，似讀散行徑太下流了。而你對付下流行徑，只有比他更下流才行。那麼，豈不正中其奸計？他就想拖你也下水，你不肯讀其文，故故意來招惹你而已。所以，你除了從這丐潭中撤退外，還有什麼辦法？……

自己文章好，如何看透了，老婆人地親，這就是通人。

編者附識

香海偶拾

德叔

可憐我的「單吊西」

有約不來賦

以飛女呆候爲韻

半夜書生

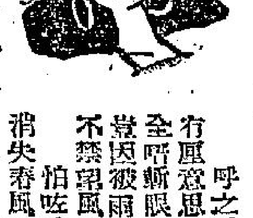

呼之不應，等極唔嚟。有厘意思，有乜心機？兜住全唔斬眼，慾來怎不翻眉？豈因被雨阻隔？致令獨坐？不禁望風懷想，正待雙飛。怕咗等人，重唔見佢。消失春風，望穿秋水。若然要務纏身，何必胡言滿咀？自此唔同佢歸，同遊第人；從今不信佢言，信親衰女。

未曾來到，不便行開。祇舒望眼，壓托香腮。想快方爲適合，來遲又點應該？一個坐享餐廳，無聊到慌；幾次望勻茶座，有點發呆。

一定失拖，幾難將就。思以商量，如何忍受？裝成大大方方，坐到呆呆吽吽。一回便怕，豈能再約他期？半日不來，未必唔知時候。

女子恤衫與飾物配合

·黃風·

盛夏降臨，女子恤衫裝又重新抬頭，廣泛地披在女士們身上了。那末，女子穿起恤衫裝的時候，該怎樣配合飾物，才能美感變得益彰呢？這是一個夏季期中女性們最感關切的服飾問題，値得討論。

女士們選擇飾物，條件很多，飾物要適合人地時，又要配合服裝的性質，配搭得當的話，錦上添花，陡增妍態，配搭不適當的話，反見其醜，構成笑柄，就女子恤衫裝來說，恤衫裝像其他服裝一樣，性質亦可分爲動感表現及華貴表現兩類。動感性質的恤衫所配的飾物，跟華貴性質的恤衫截然不同，以下我們分就這兩類性質的恤衫，討論怎樣配合……

……藍絲巾，翻開了領子，看得活力充溢，特別年輕；在頭髮上束以中度大的絲巾或者在領上束一朵蝴蝶結，……大體上，雕刻別緻的金屬心口針，或木質別針，大型的錢和粗獷性質的頸鍊，都配合動感性質的恤衫，女子選色彩要緊，至於腰帶位置，……

……氣的飾物如金屬、珍珠及發光的玉石等等，但可不一定是貨金假石，模造品亦可充塲。他如絲腰帶，曲綫形的窄腰帶，士手套，鑽石的紐緻心口針及鏈子等等，都是華貴感覺恤衫的適當飾物。

立體聲

·洛山·

本港英文廣播電台，試辦一項立體聲播收聽，同時可以用兩具收音機，相隔十呎，然後站在兩機之間，距離十呎處聆聽。但是立體聲唱片廣播，已經算是流行了一兩年了。

什麼是立體聲呢？原是很簡單的，我們雖然有兩隻耳聆聽，但是不同的聲音，耳朵最先聽到，那是右耳或是左耳，如果你的耳尖銳，比如在聽某一類的聲音，最先約略一秒……

……分一的時間內，右耳便先聽到，因爲它有不同的性質和來源，……時間已經改變了，立體聲的效果，使人在聆聽唱片的時候，感到更加真實了。

立體聲唱片的錄音……

奇怪的姦情

·槐遠·

莎莉的父母是一對冤家。

就外表來說，他們應該是一對非常好的夫妻，因爲他們是自由戀愛，婚後生活又相當不錯。

可是，誰又曉得這一對夫婦就是沒有辦法再繼續同住下去，尤其是莎莉的父親，他對於妻子感到非常不滿，他常常吵着要離婚。

這一來，使莎莉的處境感到極爲困難，她對她的父母說：「你們離婚以後，我又將依靠誰呢？」

雖然莎莉是這樣的向她的父母苦苦哀求，但是，到頭來，她的父母們，卻還是一定要離婚。

最後，他們鬧到了法庭上去，法庭見他們是的確是不能再住在一起了，於是，就裁定他們兩個人離婚。

至於莎莉呢，就她的母親來說，她是很想女兒住到自己的這一邊來，然而，她的父親卻堅決表示，如果她的妻子還想要贍養費的話，那就一定要將莎莉寄在他這一邊，但是一聽說如果不把莎莉寄在丈夫那裡，那麼，她就得不到贍養費，於是，她也就答應了。

從此之後，莎莉祗有常年住在父親那裡，過到了過年過節的時候，才到她的母親那裡去。

現在，她的父親到歐洲去旅行了，她在父親上船後立即坐了車子去看她的母親，可是，她一進門，就發現她的母親滿面鮮血，昏倒在地上。

她上前去搖她，可是，她仍然有一點昏迷不醒人事，這一來，她急了，立刻去拿了一盆冷水來，潑向她的母親的頭上澆去。

這樣過了一回，她的母親這才清醒過來，於是，她問道：「媽，這到底是甚麼回事？爲甚麼你會被人打成這個樣子呢？」

她的母親聽了，不斷的搖頭，露出一副欲語還休的姿態。

「媽，你必須告訴我，」莎莉繼續說：「到底是甚麼人把你打成這個樣子？」

在她一再逼問下，她的母親這才嘆了一口氣說：「是你的生身父親，他把我打成這個樣子。」

當莎莉要繼續問下去的時候，她的母親將頭一側，從此離開了人間。

於是，莎莉奇怪了，這到底是怎麼回事呢？爲甚麼她的父親要殺死她的母親呢？而且，她的父親是已經上了船到歐洲去旅行了啊。

在沒有辦法中，她祗有去報警。

（上）

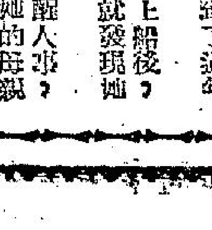

福伯　火山爆炸

雷雨田作

血戰堡壘島

A．馬迪蘭著　林荷冬譯

一五四：一座古老的城堡

五分鐘過後，除了擔任看守的馬洛利，每一個人都睡着了。房間又黑又靜，祇有馬洛利站在窗邊。又過了二三分鐘，馬洛利忽然聽到外邊有些聲音傳來——據他的猜想，好像是在後面。

馬洛利仔細諦聽，發現有一扇門在風中軋軋作響。跟着房門關上後，一切復歸寧寂。

稍過些時，又有雜聲傳來了。試一次，聽得清清楚楚，一點也沒有錯。

有人在後邊的門上輕輕叩了幾下。

「站在那裏，不要動，我的隊長。」是安德烈的聲音，據馬洛利所知，安德烈是個一倒下去就能睡着的家伙，那便是大響動，也無法將他吵醒。但是此刻他竟細聲對馬洛利說：「讓我去看，一定是老基回來了。」

安德烈猜對了；來人果是老基。

老基疲倦極了，眼睛都失去神光，但是他似乎十分愉快。

安德烈斟了一杯酒給他。他仰起脖子，咕嘟咕嘟地喝了好幾口。

馬洛利非常熱情地對老基說：「能夠見到你回來，我真是愉快極了。……事情怎麼樣？有人跟蹤你嗎？」

「月光雖好，但是那班蠢驢，實在是無法捉到老基的。」老基自滿地吸一口氣，頓了頓，繼續說下去：「隊長，我知道你會爲我而就憂的，所以我是一路奔回來的。」他又修正自己的敘述：「幾乎是全程奔回來的；但是，馬洛利隊長，你是知道的，我的年紀已不輕。」

「你從什麼地方奔回來？」馬洛利問。

「從維谷斯。」

「維谷斯是什麼所在？」

「一座古老的城堡，是幾世紀前法蘭克人建造的，由此前往，沿着海的公路，約英兩哩。」

「也許比兩哩更多一點——」他又呷了一口酒，繼續說道：

「你到維谷斯去做什麼？」馬洛利問。

「當我離開你們時，我想——我是常常思想的，這是我的習慣。」

「你想些什麼？」

「我想：如果那些到魔鬼樂園去搜索我的德國兵，發現車子不見了，他們會在附近繼續的。」（一〇四）

漩渦人物

·張熙·

「我不和你多說了，現在有兩條路任由你選擇：我謝你的光明正大的吃一頓，你可以在這兒亮着電燈，在席夢思的床上，盡情享受；如果你不吃我，那我就得吃你，我是心黑手辣的人，怎樣都可以，用一隻麻包袋把你袋起來，拋在海中，或者把你帶上一推，都可以把你吃掉。你喜歡那一樣二十層的大廈上將你推下，由你自己決定好了。」

「陸小姐，這事你不要迫我太甚！」我焦急地懇求道：「不知者不罪，我還不過是無心之失，並非有意跟你過不去，你就饒了我一遭，我向你鄭重道歉好了。」

「還不成，你只有依我的意思。」

「你要我怎樣？」

「我已經說過，你跟我吃完這一頓豐美的晚餐，然後，就就享受一夜溫柔滋味，要是你不答應，我就對你採取剛才說過的那些手段。」

「但，你爲什麼要和我溫存？既然你恨我。」

「我說過，我沒恨你，我恨的是小白臉。」陸薇面上顏色又變了，笑笑說：「我們這種女人，沒什麼貞操可言，男女間的事看得很尋常，你問我爲什麼原故，也許我可以告訴你一個理由：那晚你使我有點回味，這樣，我就要跟你好了。」

「沒有，還無條件，我祇要和你好：」

「不，不，我知道這不是真正理由，」她說：「不祇這一次，以後如果你想起我，隨時給我電話，我就馬上來陪你。」我漲紅了面皮說：「你一定有附帶條件，但我可告訴你：我沒有什麼能幫助你的。」

我不明白爲什麼忽然走起桃花運來，聽說一個王老五碰到這樣機會，應當甘之如飴，承受唯恐不及，不是我對這份飛來艷福，卻不能沒有戒心，彷彿覺得在這後面，有着可怕的陰影，這陰影隨時會把我吞噬！

但偶然瞥到陸薇照着我的一雙媚眼，似含無限春意，又不由使我魂銷魄蕩，陡然想起在小白臉別墅中滿的溫馨一夜，雖在黑漆一團中，但接觸到的陰處，使我畢生難忘。

今夜我們在酒店中，她心甘意願跟我好，沒人把她綁綁，我她不會反抗我的一切動作，這使我想得，今晚會得到另一番情趣，不可與別戰的一夜同日而語。

何況，我萬萬不能拒絕她這「好意」，她已說得明白，祇有兩條路可走，不跟她好，就要我的命。她說得出做得到，我豈可拿性命作孤注一擲？

既然沒有選擇餘地，我除了接受她的慷慨外，還有什麼辦法？我再三考慮，最後，不再說什麼，用行動來答復。二〇

珍妃

南宮搏著　鳳子圖

杖下

李蓮英這番話，一面推薦珍妃，要她謝恩。珍妃倔強着，她是拚將一死的，不願再受辱了。

——然而當她矜持着時，側眼看到頹敗的皇帝，她想：自己拚將一死，甚麼都不怕，但如倔強下去，皇帝必然會受難啊！這一念之轉使她變心，她強向西太后叩謝不殺之恩。

西太后不屑地睨了她一眼，等李蓮英帶她走開時，一個新的意念使她叫住了李蓮英：

「就在廊下用杖好了！」

她這樣做，一來是滿足自己凌辱珍妃的享受，其次，她要光緒聽到愛妃受刑時的號叫，這也許享受；使光緒皇帝羞辱，就是她的收穫。

她的快意是這樣地深！凡是殘損害到他們的，她幾乎無所不用其極。

在瀛台正廳的外廊，珍妃被四名太監按跪下來，一名太監按住她的足踝，兩名太監按住她的雙臂，另外一名太監按住她的背脊。李蓮英檢查了一遍，朗聲宣佈：

「奉皇太后懿旨，用家法！」

一名執杖的太監屈一膝跪下，舉杖齊眉，緩緩地落下去，珍妃整受着痛苦，連哼聲都不發。於是，第二杖又落下去——

宮杖雖然沒有驟衝的刑杖沉重，但是，珍妃的身體本質脆弱，經了兩杖，肉體的抵抗力就趨向崩解了。

第三杖已舉了起來——

「且慢！」李蓮英上前阻止了用刑，轉向珍妃身邊說：「你要哭叫啊！死忍住，會被打傷的！」

珍妃額下汗出如雨，強忍着不發出哼聲，也不理睬李蓮英；於是，李蓮英又說了一遍。

「不管你事，我要死——」

李蓮英有些爲難，但是，他又不敢長久阻礙用刑，在無可奈何中，他向行刑的太監作了一個手勢。

於是，第三杖再落下來，刑杖稍稍偏側，鋒稜拖過他的大腿，皮膚受到劇烈的激刺，分割似地痛苦，使得她失聲叫了出來。於是，在李蓮英的指揮下，一杖輕，一杖重，接連下了四五下……珍妃痛苦的叫聲傳入了屋內，光緒皇帝中心如絞，但不敢出聲。而西太后，陰森地細繪出一些冷笑——她終於享受到報復的快感了。

珍妃的叫喊聲持續着，突然，叫聲和喊聲都停止了，廊下，祇有太監驚惶的低喘。

「難道打她打死了？」西太后想着，也自有小小的不安，如果珍妃死在杖下，對她聲名是不大好聽的呀！四六

今日提要：

漁陽劍法服豪賢
老翁食量驚四座

上文因果

上文講到顧天保，進入吳朝貴等大廳中，得見資還來的一襲老頭，與彭楊二公子，一見如故，得知三神腕，事前已將他自桂返湘之行程，禀知其師。顧乃表明係專誠到武社拜師者，遂約定隔日同去衡山。雪裏紅是夜與之同床，與余考驗顧天保之實力，果然不錯，次早爲他梳頭，云要同行。

新江湖奇俠傳

（二七五九）

新提刀人著　高寶圖

第八十一回：北天池神鷹救驃騎　南嶽峯老尼修竹徑

梳洗之後，同過鳳仙院中來，吳朝貴等早已離去，留下話道：請顧少爺同雪姑娘，過江到東岸去，大家在楊七少花園約齊。顧天保道：那麼我們同過去了，我不知道楊家花園在何處，怎麼好。雪裏紅道：我卻去過，江東岸沿江邊，一共就是這幾大世家的公館花園，我前幾日還出過對岸的局，現在你先派客棧取行李。顧天保道：只得一隻小小衣包，無甚行李，隨身帶的總須取回。雪裏紅道：這個容易，派人去一趟，算還房錢就是了。這兒的管事，全認得他們的。立刻叫了夥計前去，兩個吃了早飯時，已經取了衣包回來。一同乘轎到太子馬頭，坐了渡船，直到楊家花園岸邊停住。便有楊家派來迎接的家丁，到了船邊，來者可是顧少爺？小人是七少爺派來的。顧天保忙應道：我就是的，難爲你了。那家丁向岸上招招手，一乘小轎下到船旁，請雪裏紅坐了，他自陪着顧天保，來到楊七少花園。七少爺的侍姬們，是見過雪裏紅的，出來迎接了進去，顧天保到花軒中，楊七少等通通在此，却不見彭四少和蔣老爹。楊七少道：老爹住在彭家，昨晚沒好睡，現在歇中覺去了。吳朝貴等人，同顧天保重新見過了禮，大家坐下。顧天保見花軒墻上掛了一把松紋古定劍，一望就知是件古物。楊七少見他望着，便去取下來道：這是先高祖平川楚苗匪，得自貴州四傑寨苗洞裏的，太女道人說是苗寨之寶，只可惜太重了些。兩手托着，很費力的樣子，交與顧天保。顧天保看那松紋古雅，通體是一塊純鋼鍛成，柄與劍鞘，是通成一片的。套鞘甚奇，乃是樹皮所製。便抽出來看，只見那劍刃成黑色，放出精光來，但凡鋼精，必是白色的，這黑鋼却是初見。楊七少問道：老兄以爲這件東西重不重，合不合手。顧天保右手握了劍柄試了試道：這東西是苗洞最重的一種寶劍，名叫二十三，因爲正好是古時的卅三斤，却合現在四十斤不到。楊七少拍手道：一點也不錯，這東西果然就是老斤的卅九斤十二兩重，不過還樹皮劍套。吳朝貴冷眼看顧天保拿劍在手，很是不在乎的樣子，便笑道：今天難得在這江東岸有名的大花園相會，我們不如出到外頭，見識見識顧兄的劍法。楊七少也大叫好，便陪了顧天保出來，花園的東端，四面是高樹圍了，一大方青草地，正是給人練舞玩刀之所。顧天保笑道：這古物須使過，才知道合不合手，說着便站到了青草坪正中間，將劍舉到頭頂之上，以劍尖對天，頓了七下，笑着喝一聲道：獻醜了。便使出漁陽廿四套來。這種劍法，相傳爲中國秦始皇帝時候，傳自七國的，早就失了傳。不過賀山這一派，有和尚能傳授，但亦只聽到說罷了。二十四套，共有百多二百種變化，吳朝貴等人看得入神。任你敵人多麼厲害也難近得他的身子。剛剛演畢，樹後忽然有人大叫道：好極了。

大家都一齊拍手，看時竟是蔣老爹同彭四少早就來到，躲在樹後頭看。顧天寶上前見禮道：那們弟兄老英雄休見笑。蔣老爹笑道：這件寶物，我們識幾十年來，到楊公館來的，都試過了，今天才算將這古劍的好處使了出來。吳朝貴也說道：顧兄實在不過二十，而有這樣的成就，即是我賀山派，也未必還有幾能趕到的。顧天保連稱笑話。大家重新進了花軒，將劍掛在壁上。這時午宴已擺好，是楊家廚的拿手好菜，而且闊綽都是取自己家開中的。大家圍了一圓桌，蔣老爺子酒量極好，只有彭四少和吳朝貴可以陪飲，而且倍大年紀的人，食量驚人，四五斤重的紅燒肘子，端上來兩隻，用的是兩大瓷盆，楊七少將一隻移到蔣老爹面前，笑道：這是用湘潭醬油之最上者，稱爲秋油，是經過百日伏天晒出來的。顧天保見蔣老爹酪不在乎，隨隨便便用這一隻下酒，不一會就吃掉了。蔣老爹道：即料極好，我在衙門吃不到這樣好的。一席午飯，已將顧天保嚇住。當日在楊家住，次早天明，分開一條坐女轎，一條坐男車，雪裏紅還有二家之姬人，和蔣老爹隨身帶着的兩個侍婢，都只十六七八歲年紀，是老爹了到衡山教拳時，帶他的。顧天保聽楊七少道：此老年已八九十，還有此兩姬侍婢。顧天保道：這一位爲什麼說每夜都得一位侍了出門，不便多帶的了。保咋夜說這話時，正是當天防晚，上衡山武社碼頭。正是：

新聘拳師　食色驚人

離合劍緣

王香琴

六、二分明月在嵩山

和紅眉和尚包裹了頭顱，還把金創藥替他敷治，充份表露出武林精神。一會，至仁禪師張開了眼睛，向四下裏一望，向各和尚道：「我未輸給紅眉和尚？」一和尚答道：「大和尚不特未失敗在他的手裏，他受傷還比大和尚慘重，今還未醒。」至仁禪師教左右的人，把他扶起，貞兒跑上前，正要慰問，至仁禪師一見，連連點頭，要扶入貞兒的小房裏，貞兒教他睡在床上。至仁嘆了口氣道：「爲了你，我差些死在紅眉和尚的手下，你沒什麼了？」貞兒不願把夜裏的事，向他說知，祇好答道：「我已痊癒了，體力比以前更好。」至仁禪師又點了點頭道：「那便好了，但在這三天裏，你不要離山，事情還是不了的。」

那一天的下午，紅眉和尚也醒來，神志才清醒一些，便要起床，找至仁禪師，至仁禪師這時已在小房裏靜坐，運用氣功，通到血脈，助長體力和精神，教一個老和尚對他說，請他休息三天，三天後，才再決鬥，還教寺的人，把一間房子給他，讓他靜養，又把好的食料供奉，還對他說：少林派從來不乘人之危，決勝負要在一拳一腳，生死成敗，都不感覺重要。紅眉和尚決定三天後再合手，形勢寧靜下來，貞兒跑入至仁禪師的禪房觀看，破壞了的東西，雖然收拾去了，四下裏還遺留下了不少塗風塗印的痕跡，教人觸目驚心。到了晚上，至仁禪師再回他的禪房，四個少林寺的老和尚，在後殿守衛，貞兒站在窗邊，對着菩提樹的暗影，又懷念起昨晚所見的女人，她希望能和她一見，認爲見了她後，很多不明白的事，也會明白。想得出神，忽見菩提樹後，一角白裳，飄飄的亂動，心靈一震，還疑是目中有了幻覺，忙把手掩着眼睛。一會，把手放開，果見樹後不時有衣角飄揚，一個女子，漸漸的從樹後轉到樹前，貞兒見時，正是昨晚見到的美人，鬆鬆風聚，飄飄欲仙，忽把手向貞兒招了兩招，貞兒大喜過望，忙一縱身，出了窗外，跑到她的面前，喊道：「姊姊，你……」女子突然把手掩着她的口，低聲道：「讓紅眉和至仁兩敗俱傷之後，我再來見你，那一口寶劍，你要小心珍藏，不要給人看見，將來有很多事，要憑這口劍解決，你媽現在四川，這裏的事情了結後，便到川中在城都城裏，和她見面。」

貞兒再要說話，女子把手在她的肩頭上一拍，貞兒一陣昏迷，醒過來的時候，月白風清，那裏有美人的影子，貞兒忙跑回房裏，看床後的寶劍，泥土沒有移動，祇好躺在床上，胡裏胡塗的過了一晚，第二天出見至仁禪師，痊癒了很多，回憶起那女人兩敗俱傷的話，又知內裏有很特別的原因。五八

× × × ×

× × × ×

晚香

鐵劍朱痕

諸葛青雲

一、懷玉山中怪事多

賈伊人面上神色一變，目注傅天麟腰間問道：「傅兄這柄劍上，可是有一點暗赤朱痕？」

傅天麟拔劍遞過，詫然說道：「這柄劍是我先師遺物，劍上果有一點暗赤朱痕，先師在世之時，小弟凡一問起，何以不將這點朱色銹痕磨去？先師即異常傷感，搖頭不答！如今人天永隔，小弟深念師恩，遂也不肯將這點朱痕磨滅！賈兄請看，劍是凡物，痕是銹痕，難道這一柄尋常兵刃，值有奇異價值？能引起武林豪客，爭相糾纏與覬覦嗎？」

紫笛青驄賈伊人接劍細看，並彈指過扣劍身，也未曾發現絲毫異處，遂仍還與傅天麟，蹙眉說道：

「此劍委實看不出有何異處？但據我途中所聞，傅兄前行險阻尚多，甚至有武林中極負盛名人物，亦將爲此出手！我們萍水相逢，一見如故，小弟雖然有事粉南，但因這頭青驄腳程頗快，倘若兼程疾趕，足可省出一夜光陰，不知傅兄容不容我送你百里？」

傅天麟早就暗中欽佩賈伊人的器宇風神，聞言大喜叫道：

「風萍一聚，肝胆論交，傅天麟敬領賈兄這番雅意！但話要說明，既然仗劍江湖，濟救民物，決不能畏強豪，前途縱有再狠的武林凶人，傅天麟憑師門所學，一劍當之！百里之行，祇是新識賈兄，貪圖與你多聚一夜，以親雅教！」

賈伊人拊掌笑道：

「傅兄快人快語，豪氣凌雲，賈伊人佩服已極！你看這疏疏列宿，娟娟秋蟾，明月當頭，夜景清絕！傅兄坐騎既失，何不索性把行囊放我背囊上？小弟陪你步月前行，好好觀賞賞這懷玉山中的秋夜景色！」

傅天麟覺得這紫笛青驄賈伊人，在風神秀絕以外，一言一動，均高雅無倫，有種說不出來的韻致魔力，令人心醉！

相偕步月，接連轉過兩座峯頭，二人已由初交說得氣味極其相投，居然撮土爲香，指月爲證，一明在地，結成金蘭至好！傅天麟以一歲居長，遂問起義弟賈伊人，讓出那位武林名家門下？

賈伊人含笑說道：

「小弟到如今尚未蒙恩師正式允列門墻，我祇是寶山逋客葛愚人的記名弟子！」

「寶山逋客葛愚人」七字，傅天麟聽來極生，不由暗忖這是那位武林奇人？義弟賈伊人不過是他記名弟子，便創出一「紫笛青驄」威望，能使浙閩三省，聞聲遠遁！

他正在尋思之間，突然前面斷崖以後，響起一陣如泣如訴，頗爲悲涼的琵琶曲調！

傅天麟像這等深山月夜，琵琶不會無因所發，方一駐足，身畔的賈伊人，突然拉了他一把，低聲說道：一四

神秘俱樂部

夜鶯故事

㊂㊁何懸珠是一個天真的女孩子，很沉靜，很和易，容貌雖然並不怎樣漂亮，但有着一般小女的可愛之處。她自己說是叫做馬嘉烈，在一大學裡學醫，所以願和她交朋友，並且說父親是星洲富商，將來畢業後還想到倫敦去留學。何懸珠很高興交這樣的朋友。

㊂㊃那是一個星期天，何懸珠輪到了假期，夜鶯邀她到郊外去玩。徐良串演她的親戚，三人到了郊外，徐良獨自一人在野外酒店的風景座上喝酒，而夜鶯就邀何懸珠到處隨便玩玩，沿着四周的風景。

四角肉票

八八、鐵烙毒刑

費虎只是冷眼旁觀，游迪只是拿酒肉給劉惠良、周靈、易梅亞、鄭哲四人。四人在這樣處境下，又那裡能夠下嚥。尤其是劉惠良，上了這般年紀，全家如此收場，老淚是斷了綫的串珠般墜落。游迪笑道：「劉老先生，不用哀傷了，放懷吃喝，死前圖個飽，總勝空着肚子給費虎斃殺。須知道那東西是你千萬家財付出的唯一代價，爲誘全世界最貴的酒肉。」說罷，他又向費虎瞧瞧，續道：「費虎，你瞧，我的話有沒有不對？」費虎把手擺兩下，咨道：「游迪，別再多玩花樣兒。我們要談判的事，還是趁早談了吧，眼下我們要談判。」費虎是急切於得到游迪的親筆信和劉惠良的銀行支票，早點提款。可是，游迪依舊慢條斯理，游迪道：「費虎，你的條件是要錢，利用我的親筆信去銀行提款，與銀行兩方面給你提出劉惠良的錢，得錢之後，便把我們通都殺掉，這是你必須要達成的目的，沒有半點可以更改，又還用什麼談判？」費虎道：「既算如此，我也希望知道你們有什麼條件？你們才甘願給我達到這目的。」游迪攤手道：「條件嗎？不必提了，你能夠的話，只是給我們一頓酒，和我們心裡的意願嗎？是不能夠的。」費虎道：「何止不能，難道到了今天你仍希望我釋放？」游迪道：「我的條件是要把你細細縛着，押回S市，判成極刑。」費虎怒道：「你還敢這樣幻想？你不依從我的條件，我便馬上殺你。」

游迪笑道：「甚麼眼下成爲地獄深中的死囚，即在大戰白進，胡鬧時，姓游的又何曾怕死？」費虎答道：「好，」手中槍砰砰迅響，三下，三顆彈在游迪身邊的泥沙裏射入，濺起了一團沙泥，厲聲喝道：「游迪，你必須無條件地給我寫親筆信，使我可以提款，如不然，我會把你磨折得比死還難受，然後殺你。那時，莫怪我這地獄的閻王老子出手太辣！」

游迪的慢條斯理，故弄花樣，目的只在拖延時間，希望眼前絕境在時間拖延之下起變化，然後相機行事。死裏逃生，現在費虎兇霸霸的樣子，知道拖延不了，但一時間又想不出甚麼辦法，只好強頭吞氣，似痴似呆的不理費虎。費虎手中槍又是砰砰砰響三下，子彈嗤嗤嗤從游迪耳邊擦過，喝道：「游迪，你依也不依？不給我寫親筆信，馬上要用燒鐵在你身上烙一百個印，瞧你還敢慢條斯理嗎？」

手下已把一大盤燒炭搬出，三根鐵烙，燒得通紅。三個手下把三根燒得火紅的鐵烙拿起，橫在游迪眼前。費虎再又砰砰砰的向空鳴三槍。喝道：「一分鐘，限令一分鐘，你再不答應寫親筆信，燒鐵便要先烙三下，等你嘗嘗地獄游鉍烙貫刑的味兒！」便不容氣。可是，正當他定眼看錶之際，耳畔是一陣陣極輕微的軋軋機聲。他緜往詭異，暗想：「這地獄深天險難進，怎會有這種軋軋機聲呢。」（八）

快樂·麗都
連滿今天續映
日本綜合體七彩綜藝新趣劇
香港三小姐
三位少女，來港渡假，鬧得滿天神佛！
國語對白

麗聲·皇都·樂聲·大華

連日狂滿今天請早
霍士新藝綜合體彩色戰爭鉅片
奧迪梅菲·多羅絲米高·加羅比哥士主演
灘頭血戰　中文片上
BATTLE AT BLOODY BEACH
暴露戰爭的醜惡！發揚抗敵的精神！
大華明早十二點半：高空肉搏戰

皇都今仍香港美卡長片
幻想曲
漫畫家迪士尼傑作全部七彩
FANTASIA
學界優待
下期：抗戰鉅片　抗敵英魂

麗聲狂滿十八天　今天三場：一點半　五點　九點正
八十日環遊世界
AROUND THE WORLD IN 80 DAYS
優待學界　不加座價

利舞台·樂宮
今天四場放映
京町子　叶順子
仲代達矢　中村雁治郎　主演
慾海痴魂　全部七彩　中文片上
驚人故事·驚人演出·驚人畫面

新華·豪華
今天　陸軍獻映
聯邦公司武俠槍戰巨片！
"THE PLUNDERERS"
獨臂英雄　片上中文字幕

娛樂·百老匯
狂滿請早
一室皆春
新藝綜合體伊士曼七彩　片上中文
百老匯明早場：夏日驚魂

京華
當然滿座今天第十天映
第二週映
人慾橫流　小姐去嫖　非看不可
緊追片期　最後兩天

新世界·百樂門·東方·麗斯
連日狂滿請早
錯有錯着　片上中文字幕
明早　飛天馬戲團

連滿請今日早
時勢英雄
"CIMIARRON"

禮拜請早
舞海尤物
明十二點四早場　慈母千秋

冷氣調節　今日滿請早
十三猛鬼　片上中文

富士製鉄株式会社最新産品
富士牌
P.F.型　盤札電桿（PANZERMASTS）

1. 貯　蔵　方　便
2. 運　送　輕　便
3. 工　作　簡　易
4. 保　養　容　易
詳細說明請索
富士製鉄株式会社
日本電路　東京　日本橋　江戶橋　STEELFUJI TOKYO

彩聲滿堂　國際今日
桃源公司教育倫理巨片
桃源之寶　馮寶寶最新傑作
揭破老千技術　發揚互助精神
孤兒救祖
監製：羅舜華　導演：龍圖
飛車墜崖　驚心動魄

英國
摩根氏　髮腊
去頭皮　止頭癢　生黑髮　防髮落

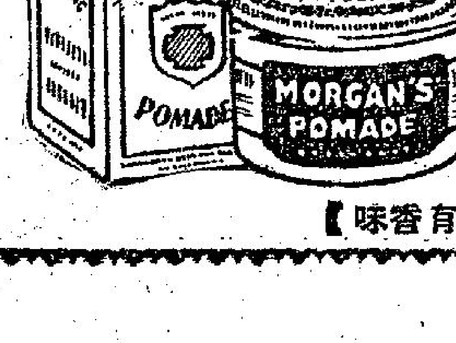

【有香味】

惠刊本報告白
請電：二二一六〇

最靚添丁甜醋
八珍醬園
香港電話：
九龍電話：

工商日報
言論公道　資格夠老　消息快確　銷流普遍　雄視港島　刊登廣告
出紙多張　只賣一毫　收效尤高　一紙風行　有目共睹

瑞士公寓

翠玉寶石
歐式新穎　品質優良　鑲工精巧　取價公道
TEL 20188

華都珠寶行

劃時代大貢獻
TRANSPARENT SHADE
英國
窗擋日光簾

分類廣告

初選入圍之「準香港美人」

十一號何慧思

八號費慧敏

廿二號謝敏

五號陳珍妮

四號趙曼萍

六號陳月娥

廿三號黃伊莉

十號傅嘉莉

二號卡絲黛羅

三號張瑤

七號葉蝶枝

應屆畢業生有出路 政府大量聘公務員

【本報訊】香港政府為欲吸入更多本港優秀青年，投身政府服務，並逐漸充任更多現由海外人員担任之職位。官方現時擬徵聘一位行政官，凡三十五歲以下，英籍而有大學學位之男女，均可應徵。入選者將由政府送往英國訓練一年，其待遇為男性月薪由一七〇〇元，遞增至三八二〇元；女性則由一二七五元至二八六五元。

此外，政府又徵聘下開人員：

㊀工務員一級工目多名，月薪由六二〇元增至七八〇元，凡年在卅五歲以下，持有香港工專機械科文憑，或係企業學徒，或曾受同等訓練，而有數年裝配、運行與保養冷氣機及冰箱之實際經驗，能閱讀及講英語，有管理工人之能力者，均可應徵。

㊁醫務處女性物理治療助理員多名，完成四年訓練後，如係未婚，可改為長俸職，訓練時月薪由二百元至三百六十元。訓練後由五七〇元增至一二八〇元。凡年在十九至廿六歲，未婚，香港大學入學試普通科五科合格，或倫敦教育文憑試合格者，均可應徵，合格科目必須包括英文、物理或數學，社會科或英文以外之現代語言。目前參與考試之應屆生亦可報名。

㊂市政事務署徵聘管理小販事務督察員多名，為長俸制。薪給：月薪由二百四十元起至四百元止，分廿次遞增。應徵者以未婚者較宜，年齡由十八至二十五歲（英式計算），身高最少五呎四吋，體重一百一十磅，胸圍收縮時最少卅吋，擴張最少增加兩吋，目力良好，並須經過體格檢驗合格。能讀寫中文，申請人須經過考試，在申請時，已在本港繼續居留最少五年。招募工作在下列地點及時間進行：（甲）港島區小販管理隊宿舍（香港禮頓道），由一九六一年六月十四日起為期六週止，每逢星期三上午九時半開始辦理。（乙）九龍區小販牌照局（九龍上海街）由一九六一年六月十五日起為期六週止，每逢星期四上午九時開始辦理。申請時須出示身份證或出世紙，用費而申請者概不受理。

㊃香港監獄署現有男獄警空缺，得享長俸待遇。薪金——每月由二百二十元起，分九年遞增，至每月三百七十元止；十五年後三百八十五元，二十年後四百元。應徵人必須係未婚者，年齡由十九至廿五歲，高度不得過五呎六吋，體重一百二十磅，胸圍未擴張最少三十吋，須能說流利粵語及書寫和閱讀中文，諳其他中國方言更佳。定六月十六日星期五上午九時正，在中區域多利亞監獄及新界大欖監獄開始招募，為期一天，應徵人須攜備身份證及品行良好證明書兩份，用費而申請者，概不考慮。

銀燈玉人醉眼看美 十二金釵午夜選出

本報記者西舟　特寫

廿一號石麗斯

香港美人昨晚在海麗的美麗華大堂初露臉兒，廿五位準美人中，三位缺席。正是銀燈照玉人。出場的小姐們比過去報紙上所刊登的相片要漂亮可人。為什麼大會宣傳部把那些不大「對辦」的準美人照片送到報館去發表呢？甚至，還在場分發的特刊，也是刊同樣的照片。一位在座的小姐說：真為她們呼冤，不是嗎？每一位小姐都比照片靚呢！這也許是這回選美的特點之一吧！過去，總是相片靚過人，如今卻是人靚過相。

×　×　×

小姐們逐個出場，大堂上滿了的賓客比評判員還來得不客氣，他們把放在面前的特刊作為給分表，認為漂亮的，就寫上「OK」，意思大抵是入選之作。那些陪同先生或男友來的女士，批評另具慧眼，女兒家看女兒家，另有一套。

×　×　×

三號的張瑤，態度大方，行路姿態也好，甜蜜可愛，入圍是想當然的。五號陳珍妮，是位北地胭脂，特別是穿運動裝時，充份的表現她的綫條美，我們的一位女行家說：她的希望比任何人高。廿一歲的趙曼萍，據說是一位歐唱家，第一次上陣，服裝是金色的晚禮服，穿起來非常貼身，「真是天衣無縫」，但願不要打噴嚏，不然，恐怕這襲新衣要爆裂。趙曼萍即是歌星幸福是也。

×　×　×

外國小姐祇有三位，他們打扮平平，十足是家庭小姐，說不上花枝招展，但卻十分自然，尤其第一位，她爽快、自然，給人們一個好印象。廿二號的謝敏出場，人們說很面善，原來她是一家百貨公司的職員，太太們愛逛公司的認得她，先生們也認得她。

×　×　×

參加競選的小姐們，論年齡以十九歲的最多，最大年紀的算是廿一號的石麗斯。她穿着七彩的服裝新穎，長衫中背後與兩邊綠色，中間打摺作奶白色。可惜她在攝記之前，轉頭得太快，快過百分之一秒，攝記轉片不來，所以今晚各報都不會把她的玉照刊出。事後會想補攝，奈何小姐已進入男人之禁地——休息室，攝記有所不便也。

×　×　×

論秩序，比起過往的好得多，相信是青年商會同人的經驗與之相襄籌劃合力拍演，有以致之。小姐們走過「天橋」之後，們在橋迎接，手拖手的踱出口處，另外由一位先生接待，送小姐回休息室，這兩位仁兄，算是全場全晚最好的差事。合上百花爭豔，台下同樣是萬紫千紅，名女人與富家小姐，並肩對座，男仕們欣賞台上美人之餘，更可回顧同席美女，衣香鬢影，別饒風趣。事實上昨晚也是個時裝表演會，有些小姐們的衣飾比相貌還吸引人。

×　×　×

考查台上台下，女兒家以啤酒頭最多（頭髮蓬鬆，最新的髮型，據說是使用啤酒偈過的）。

×　×　×

經過長衫表演之後，繼之運動裝出場，所謂運動裝，既非游泳裝，也非泳衣，算是香港新發明的一種裝束。經過兩番更衣出場之後，十二名入圍小姐名單宣佈，正是子夜時分，桌上的佳餚差不多已完了，醉眼看美人，多好。可是，休息室裡，有十位小姐無精打彩地收拾衣裳，打道回家去了。再過數天——十九晚，一打選美人，又要打扮一番，作最後的爭奪戰，且看誰家女兒奪得榮銜去——去美國參加競選。

△十二位金釵，計爲：二號卡絲黛羅、三號張瑤、四號趙曼萍、五號陳珍妮、六號陳月娥、七號葉蝶枝、八號費慧敏、十號傅嘉莉、十一號何慧思、廿一號石麗斯、廿二號謝敏、廿三號黃伊莉。

英兵酒後開車 灣仔峽前出事

兩車相撞兩人受傷

【本報訊】今晨零時許，灣仔峽發生撞車事件，兩車之駕駛人分別受輕傷，經送醫院救治後已無大礙。傷者爲英兵，年約廿三歲，駐赤柱炮台，據報他昨晚在市區喝了酒，隨便在街上開了一部汽車擬駛返軍營，不料到灣仔峽與另一汽車相撞，該車之駕駛人巴納，四十歲（是太平洋行職員），亦因而受輕傷。（乙）

中國小姐今天飛來

·中國小姐馬維君近照·

【本報訊】第二屆中國小姐馬維君，今（十一）日上午十一時半，由台北乘民航公司翠華號班機抵港，將在港逗留九天，於廿日轉乘「喜馬拉雅」號郵輪赴美國長堤，代表自由中國參加下月在當地舉行的「世界美人」競選大會，陪同馬小姐前往者，有她的母親郭澂潤教授。十九日晚上，馬小姐將與來自各地赴長堤選美的小姐，參加香港選美小姐決選會，作爲該會的嘉賓，與中外人士認識。中央通訊社香港分社主任陳翔慈及香港時報社長許孝炎，定今晚七時半，在東興樓設宴爲馬維君小姐洗塵，同時邀請本港自由文化新聞界作陪。

本日港聞稿擠，第一播音節目移刊第一頁，敬請讀者注意。

本週股票市價上落表

由六月五日至六月九日全週成交共24,590,000元

股份名稱	收市價	最高價	最低價	成交數量
滙豐銀行	416·0	416·0	406·0	7,704
屈臣氏	51·0	51·0	47·0	7,460
隆德燕梳	49·5	49·5	49·5	1,700
九龍倉	376·0	384·0	376·0	688
太古船塢	72·0	73·0	72·0	3,750
煤氣	21·6	21·9	21·4	43,445
會德豐	16·4	16·7	16·3	145,227
黃埔船塢	110·0	112·0	110·0	4,500
均益倉	33·75	34·0	33·5	24,107
大酒店	45·5	46·5	45·5	7,725
置地	73·5	74·5	73·0	13'032
置地股權	48·75	49·5	47·0	6,564
油蔴地輪	133·0	134·0	132·0	6,150
電車	39·25	39·5	38·75	20,806
九龍電	36·75	37·5	36·5	30,922
香港電	36·75	37·5	36·75	32,515
電話	52·5	53·5	52·5	25,317
英泥	66·0	67·0	65·5	13,650
牛奶公司	38·75	39·5	38·5	19,348
聯合企業	11·7	11·7	11·7	1,000
會德豐紡織	7·9	8·1	7·8	16,500
南洋紗廠	13·5	13·9	13·5	13,100
聯合樹膠	6·4	6·6	6·4	29,500
橡膠信託	7·7	7·85	7·7	8,459
九龍巴士	80·0	80·5	77·0	46 982
太平企業	5·15	5·15	5·05	128,000
信託公司	2·7	2·725	2·65	225,000
遠東企業	24·8	25·0	24·6	4,100
萬國企業	15·0	15·2	15·0	9,100
城市酒店	32·5	34·0	32·5	1,854
堪富利士	25·6	25·6	25·6	1,000
蔴纜	29·0	29·0	29·0	1,000
連卡佛	51·0	51·5	51·0	500
天星小輪	238·0	238·0	236·0	6,380
澳門電燈	14·9	14·9	14·9	500
東亞銀行	248·0	248·0	248·0	100

一週金鈔 金鈔電續軟挫

由於本週五有人「炒」英鎊貶值，故金鈔價均一度十分反覆。但大致仍係反覆向淡。K金市跌幅有一·五〇，期鈔市跌幅有一·〇三。宋紙叫價最高一·五六五（週二），最低一·五三五（週五、六）。週六加頂攤息至九角三仙（以往十天無交收）。宋電最高一·五七（週一），最低一·五五五（週五、六）。除均加頂攤息六角三仙。菲加強勞工菲化案，華僑資金多逃避來港。

日期	開市價	收市價	最高價	最低價	差價	息價	上牌交收
五日	二五七·八七五	二五七	二五七·八七五	二五七·一式五	·七五	·五一去	候收
六日	二五六·七五	二五六·七五	二五六·七五	二五六·三七五	·三七五	·五一去	候收
七日	二五六·五〇	二五六·七五	二五六·八七五	二五六·三七五	·五〇	·五一去	候收
八日	二五六·五〇	二五六·五〇	二五七·一式五	二五六·三七五	·七五	·五一去	候收
九日	二五六·七五	二五七·一式五	二五七·二五	二五六·七五	·五〇	·五一去	候收
十日	二五七	二五六·六二五	二五七	二五六·六二五	·三七五	·五一去	候收
（以上K金市價）							
五日	五·七五二五	五·七四八七五	五·七五二五	五·七四七五	·〇〇五	·二〇去	二萬四千元
六日	五·七四六二五	五·七四三七五	五·七四六二五	五·七四二五	·〇〇三七五	·二〇去	三萬七千元
七日	五·七四二五	五·七三五	五·七四二五	五·七三二五	·〇壹	·二〇去	二萬八千元
八日	五·七三	五·七二三七五	五·七三	五·七二三五	·〇〇七五	·一四去	一萬六千元
九日	五·七三	五·七四三七五	五·七四七五	五·七一八七五	·〇一八七五	·三〇去	
十日	五·七四	五·七三三六二五	五·七四	五·七三三一二五	·〇〇六二五	·三〇去	二千元
（以上期鈔市價）							

美電最高五·七六五（週一），最低五·七三（週四）。通天單最高五·七五二五（週一），最低五·七二（週四）。迄五（九日），通天單價均比期鈔價爲低。加單最高五·八一（週一），最低五·七七式五（週六）。倫敦轉眼錫最高二·七八六二五（週四），最低二·七八二五（週六）。紐約轉眼錫最高二·七八二五（週三），最低二·七八（週一、六）。倫敦金價最高三五·〇五——三五·〇九（週一、二、三、四），最低三五·〇四——三五·〇八（週五、六）。（黃劍恒）

美國股市行情

【本報訊】美聯社綜述：美國上週股市稍見好轉，上週開始重振信心，惟仍屬散弱，不過爭有進展而已。本週伊始，股市以未解決之問題，甘京在維也納會議無結果，稍為緩和。及週末，對寮國局勢之惡化又增加關注。週初各類股價接近歷史高價，星期三週為，週四及週五股市走勢審慎。週二消息，鋼鐵生產自三月以來首次減低，鋼鐵股趨反彈。現且鋼鐵工業夏季淡慢之傳統跡象，此點已由伯利恒鋼鐵廠五個熔爐停止所強調。杜·鐵斯工業股平均指數本週升三點二〇，為七〇〇點九〇。本週紐約股票交易所五種最暢銷股如下：美國黏紮纖維升四元八角七，成六十六元八角七，成出六十三萬七千九百元，AVCO升二元一角二，成廿一元一角二。通用汽車升一元三角七，成四十六元七角半。RAYTHEON升三元一角二，成四十一元八角七。布倫斯威克工業跌一元一角二，成五十五元七角半。（修）

工商晚報　應徵文卷

（甲）題目：

（乙）理由：

（丙）建議辦法：

足球論文　比賽印花

應徵者姓名

地址

暗碼

中華民國五十年　月　日

和緩東勁南風 間中天色晴朗

【本報訊】據天文台今晨報告：一度低壓槽由日本東南部伸展至中國西南部，台灣以東之太平洋氣壓仍高。預測：今日吹和緩至東勁南風，將有驟雨，下午間中天色晴朗。今晨七時，天文台氣溫紀錄為華氏表八十一度，濕度為百分之八十一。昨日氣溫最高為八五·八度，最低為七九·三度。（乙）

舞女持血跡內褲 報稱遭熟客強暴

她說先往消夜，後往兜風，其後到公寓去……。

【本報訊】一個舞女，今晨向警方報告，謂遭人強暴，涉嫌者據稱是一個熟客，警方對此案尚在調查中。報案者名李××，廿八歲，是旺角某大舞廳之舞女，報住於土瓜灣落山道×號二樓，據其對警方稱：昨晚打烊之後，她與另一舞女郭某應一個上海籍熟客之邀，往彌敦道一夜總會消夜，其後又乘汽車四圍兜風，最後三人一齊赴何文田某公寓開房休息，他們分住兩個房。她又稱：當時她解衣休息，但被該客人施予強暴。據謂警方曾收到一條染有血跡之女用底褲，作為支持控訴之證物。警方於接報之後，曾傳訊一名男子，調查工作仍在進行中。（乙）

本報有獎徵文比賽 本年足球賽檢討及建議

贈品四十三個機會最多請速參加

本報為協助整理本港足球界風氣暨提高讀者興趣，茲特舉辦本年足球比賽總檢討及提供建設性建議有獎徵文比賽。敬請讀者諸君踴躍參加。辦法如下：

（甲）徵文總題：

民國五十年上半年香港足球比賽檢討及建議。

（子）分題：

㊀球場騷動之起因及其正當補救辦法

（包括禁止外隊來港及足總選舉公正球證之正反面意見）

㊁如何防止踢蠱惑波

㊂怎樣選拔中國足球代表隊出席國際賽

（包括球員待遇調整及舉辦職業球隊等）

（包括在港訓練基本球員辦法。）

（丑）應徵者請就上列各分題中任擇其一，列舉理由及可行辦法參加建議。

（寅）文字以不超過一千字為原則，文體不拘文白，達意即可，切請將理由及建議分條列舉，不必長篇冗論，文卷不可一頁書寫兩面，請勿用鉛筆書寫，切忌字跡潦草難認，卷末請付徵文印花，并須署真實姓名、住址及暗碼。（徵文印花及文卷附載）

（乙）本徵文自六月十二日起迄七月十日止，外埠投徵以郵戳為憑，逾期無效。

（丙）本徵文設下列各獎：

冠軍獎一名，贈百麗EBN型電眼2·5攝影機一具，由萬方影具公司捐贈。

亞軍獎一名，贈美國威士汀最新型風扇乙把，由總經銷永勝商行捐贈。

季軍獎一名，贈日製將軍牌原子粒收音機8GA－703一具，由福利達行捐贈。

另設優異獎十名，各贈冰壺或暖壺一個，由星光塑膠廠及益豐搪瓷廠捐贈。

入圍獎二十名，各贈梁蘇記遮廠庄鋼骨輕遮，或旅行遮一把，由梁蘇記遮廠及本報合贈。

安慰獎二十名，各贈旅行袋一個，由福利達行捐贈。

（丁）文稿由本報初選若干名，送請本報聘定之評閱委員會釐定名次，公佈給獎。

（戊）由本報就本港體壇元老文化界巨子社會名流聘請若干人組織評閱委員會釐定文卷。

（己）同一姓名地址投徵者，限贈品一份。

（庚）各項獎品現存本報櫥窗，敬請讀者參觀。

工商晚報謹啟

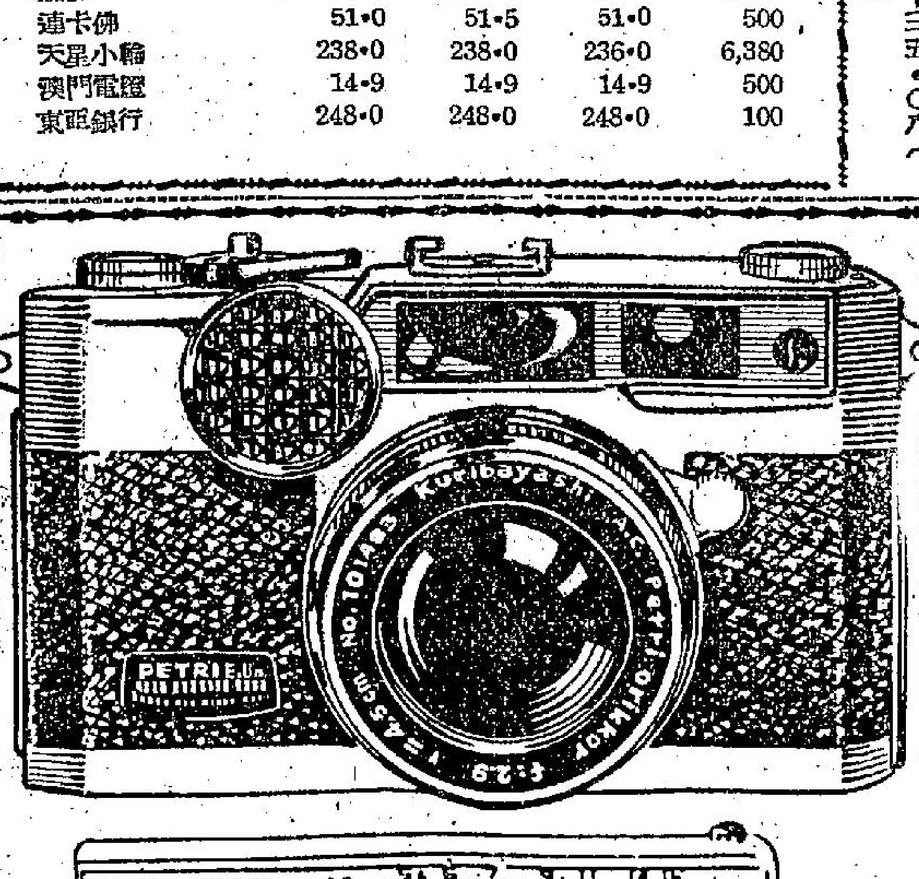

←冠軍獎品

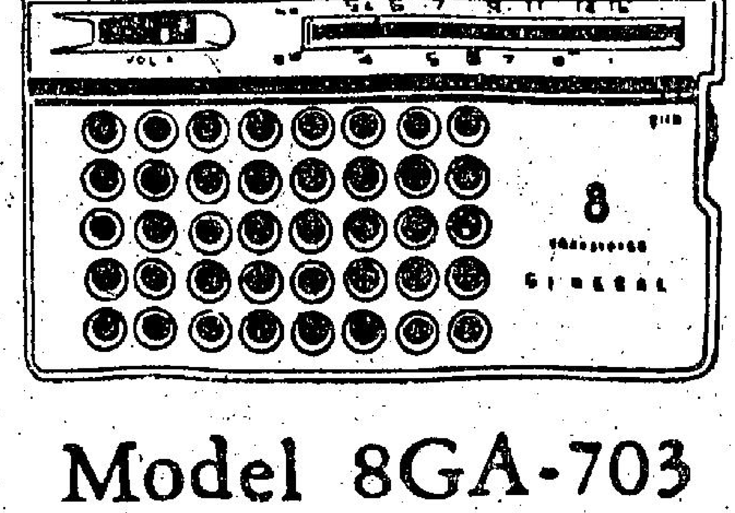

←亞軍獎品

Model 8GA-703

↓季軍獎品

論辦公廳安裝冷氣以後

·湯姆生·

華人聯賽兩組成績表

HONG KONG PUBLIC LIBRARIES

昨晚港馬和和盃賽
馬華勝五比四
港華壹球飲恨
馬華六分鐘內先入三球

【吉隆坡十日路透社電】馬華足球隊，今晚在默迪卡球場，以五比四擊敗港華隊，獲得本屆和和杯錦標。此係第十五屆之錦標賽，港華獲勝十次，去年港華以四比〇大捷。今夕之比賽激烈與快速，馬華隊先施下馬威，曾在六分鐘內以三比〇佔先。第十三分鐘時，港華之周少雄打破光蛋。但不久馬華之中鋒黎耀拔得左翼施金水之傳遞，再勝一球，以四比一領先。第卅七分鐘，周少雄再度建功，以四比二結束上半時。在下半時，主隊猛攻，許約瑟射中紅心。隨着馬華隊曾失去必勝之球三個。迨後港華之姚卓然及劉志霖先後建功，但卒以四比五稱臣。雪蘭峨蘇丹，將和和杯頒給隊長許約瑟。

【吉隆坡十日法新社電】第十屆港馬和和盃比賽，今夜八時半，將在此間揭幕，賽後即由雪州蘇丹頒獎。此間認爲港華可操勝券，港華之前鋒已排出姚卓然、劉志榮、周少雄、劉煥清、區彭年五將，堅強無比。而馬華之中衛則頗弱，星洲球迷認爲港華今夜必全力以赴，絕不會敗場。因港華在星馬與西貢尙有數場比賽，倘不能捧得和和盃，則今後各場將失其號召力。馬華今年之實力，已較前增强，雖仍不及港華，但戰情應不會一面倒。

「防騷」問題解決
足總又鬪邀外隊
麥斯高露所介紹兩隊
祇能接納與國隊一隊

·長江·

香港足球總會年逾十萬元經費支出預算，是有增無減的，但收入的預算，則端賴於必須邀請外隊來港作賽的一條財路。由於巴西隊、英國隊兩次演出，引致球迷騷動，警方公佈如果球場再有同樣事件發生，將會考慮不予批准外隊訪港作賽，甚至普通足球聯賽的許可證亦然。當時會使足總埠際小組，對於親來香港接洽兩個外隊訪港的麥斯高露，不便作出任何決定。

但經過這半個多月來，足總埠際主委李文傑一再與有關方面高級人士的接觸後，足總對於邀請外隊訪港的計劃，又將在下星期四召開埠際小組會議，重新致力於邀請外隊訪港了。

昨天下午在馬來臣會所與足總埠際主委李文傑談及邀請外隊計劃，據認爲現在當務之急，是麥斯高露介紹訪港的瑞典馬模隊、與意大利G·A·K隊。這是曾經由足總主席莫慶，代表與麥斯高露作過初步接洽，雙方約定在本月中旬前覆實的。

李文傑指出瑞典的諾加平隊，比較馬模隊更好，足總已經覆實顧白，以三千美元接納諾加平隊，十一月間或十二月間來港演出兩場，因此對於瑞典馬模隊不會考慮接納了。

另一原因，諾加平隊在國際聲譽上，不但遠較守哥登有名氣，他們的門將伯特尼康，是瑞典世界盃國家隊選手，是歐洲的名門將。他們中衛綫的幾個球員，也是國際知名的選手，右中衛泰伯智臣，中堅阿瑞佐濱臣，左中衛畢泰伯德臣，年前參加歐洲盃賽，都是頗負時譽的。諾加平隊前鋒綫人物，以左翼錦彼德臣較爲出色。這隊波可能守強攻弱，但無論如何他們比較馬模隊是較好的一個瑞典隊，而且足總已經先行接納了諾加平隊，也就不會再接這些實力和香港半斤八兩的球隊了。

足總預定下星期四（十五日）召開埠際小組會議，主要問題是研究接納麥斯高露介紹的意大利G·A·K隊訪港，李文傑認爲意大利球隊多年未在香港演出，過去維也納隊在港演出，曾獲好評，他們曾以六比一大勝港聯隊，短傳美妙，從一九五六年他們來港演出以後，香港球迷尚稱道弗衰。G·A·K隊的實力與意大利的維也納、迅速隊等齊名，這隊波在農曆年訪港，是相當理想的。

麥斯高露提出的要求，是作賽三場，條件爲一萬美元，雖然足總曾經擬定以後接納外隊訪港，以作賽兩場爲最高原則，但G·A·K隊是準備農曆年訪港的，農曆年期間，球迷大多數有假期休息，作賽兩場恐怕未能滿足球迷需要。作賽三場在農曆年間，并不多餘，埠際小組會議可能會考慮接納，不能「一部通書睇到老」也。

連日盛傳經有兩間足總接洽的歐洲盃冠軍葡萄牙賓非加隊，李文傑認爲這個突出的歐洲足球勁旅，是較理想接納來港的外隊，賓非加隊是以三比二擊敗西班牙的巴斯龍拿隊奪得本屆歐洲盃冠軍的，而巴斯龍拿隊則淘汰西班牙的世界名旅里奧瑪德里隊的，這隊波能夠東來，其足球技術，必有可觀。

不過，李文傑說，截至昨天爲止，足總不但沒有收到賓非加隊向香港足總接洽的來信，澳門足總主席李仁甚醫生，也沒代表賓非加隊向香港足總接洽，如果賓非加隊能夠在足球季內訪港，縱或要求包賬稍高，梁相信足總是會考慮接納云。

罷踢之罪

·彈鋏客·

球國依然有法庭，
華聯舊案待澄清；
中途罷踢殊難恕，
六蛋全吞實未明。
隊長停牌兼記過；
體壇整肅不容情，
是非功罪休重論；
祇望迷哥氣盡平。

南華訪婆羅洲解決
秦賽程未定
兩大步驟分頭進行

·尼克·

現球季結束後，踏入歐遊階段，本港遠征球隊中，港華首先踏上征途，除目前在馬來亞作和和盃賽外，還將順道轉入各小埠作賽。在馬賽事告竣，便移師尾站西貢比賽三場，本月底即可班師返港了。

關於「少林軍」組隊南遊，因一度爲了主力站婆羅洲，遲遲尚未發表，外間盛傳它既然取消征非之行，遂以爲它本屆將會留港「飲水」的了。然而「山窮水盡疑無路，柳暗花明又一村」，最近南華「統帥部」已接到山打根主催之僑領吳炳強拍來急電，表示願以一萬五千元坡幣包服，並負責十天食宿，接納南華前往比賽四場。南華「統帥部」接獲此佳音後，隨召開秘密軍事會議，商討關乎整個南遊事項，結果決定分兩步驟進行：一、關於婆羅洲方面賽事，認爲他們現答復給予的包服條件，與決定預算尚有數字距離，且婆羅洲排定之四場賽期，是七月廿二、廿三及廿九、三十日，月前尚距離時間很遠，應先交由秘書許燦與去電回復，大致謂四場賽事原則接納，不過，仍希望增加比賽地區秩序，最好增至六場至七場之數，對旅費機票，方符預算，請吳氏設法協助。二、假如婆羅洲賽序萬一不能增加，必要時便迫要折衷辦理，爲省機費，可首批派出十六人前往履約作賽，到了下站次批人員六人，惟有在星加坡會合，這樣，方足以解決了全程旅費之收支平衡。

查南華對新加坡、馬來亞及西貢的賽事，一直都在保留中，今主力站婆羅洲旣獲頭緒，則可通貫起來，按次順道往征。至於泰國方面聯絡情形，較早之前，泰痲瘋院曾經來函，邀請南華於七月底至八月初，前往作慈款義賽四場，而南華「統帥部」一亦隨經覆信提出條件，但迄今尚未接到復音，現只有一俟交由秘書去信催促，促能早日確定辦理。

南華已無疑拔隊遠征，然是否順便代表足總，參加默迪卡盃賽，據副會長張錦添語筆者稱，足總委員雖有此意，但未有

莫李相爭　看誰得利

·騎士·

一九六〇至六一年度球季已告結束，球國在歇暑期間，各會分別籌備改選事宜，除了南華體育會最先改選完竣，其餘各會仍在籌劃下屆的人事部署中。

爲足球圈人士所最注目的足球總會一年一度的大選，由於足總是本港足球最高領導機構，而足球又是本港最熱門而又擁有最多觀衆的一項運動，因此足總人事的變遷，足球界人士極爲注意。

自從「仙翁」掛冠之後，莫慶接掌足總主席，在過去的一屆以來，足總的各項措施，無可否認是設多，例如：「問題波」本屆特別多，外隊訪港所引起的球場騷動事件，使球國無時不在風雨飄搖中，一般人認爲本屆是球國多事之秋。

由於足球壞風氣已越來越嚴重，而本港球迷亦越來越減少，大家對球賽已提不起興趣，外隊訪港比以前預售券的渴市情形，大有一蟹不如一蟹之別。我們嚴格的檢討足球總會一年來的行政，滿意的少，使人失望的多，一般足球人士，希望下屆足球總會的執政者，能夠選賢任能，不能再有拍膊頭「搞掂」的隨隨便便。他們認爲：本港的足球陷於極度低潮的時候，正需要一班大公無私，有魄力有能幹的足球權威人物，出任艱鉅，使球國能夠扭轉乾坤，起衰興頹。

距離足球總會大選，有四十多天（照例是總會每年大會在每年七月底舉行），足總的競選潮雖然尚未表面化，但在潮的人，已暗中展開「地下活動」。大家也許意料到競選主席的必然是莫慶和李文傑，而事實上莫、李兩人最熱中於來屆的足總主席。不過，最近「莫哥仔」曾與記者閒談他在足總未來的動向。

莫慶自認他的辦事能力比不上李文傑，他特別舉一個例子來說明，莫慶說：「我一生未接觸過打字機，更疏於執筆，這一點已比不上李文傑了。因爲，萬一足總秘書因事或有病不能視事時，最低限度李文傑都可以親力親爲，自己去處理會務。」「莫哥仔」在言談中，對下屆的足總主席，似乎無心戀棧，過了一屆足總主席癮，便算了。但是，競選的手法是多方面的，究竟是否莫慶以退爲進？抑或知難而退呢？有待日後事實證明。不過，不管莫慶下屆是否競選主席，他也很難打倒他的政敵李文傑了。最近李文傑已展開活動，而中西名會大賓關節，李文傑最近對人表示：上屆他與莫慶「執手瓜」，敗於「莫哥仔」手下，原因是他接近大選時期，離開香港去了「馬來亞」參加默迪卡盃賽之差，假如不是去了馬來亞，因此，莫慶未必可勝。他今年有備而戰了，似乎頗有信心贏了這一仗。

論辦公廳安裝冷氣以後

·湯姆生·

大波會會議，已經通過爲增加工作效率，實行安裝冷氣矣。我不覺替揸咗咁多年電風扇嘅大波會職員羨美一句：閣下有福了。飲水思源，應該多得寶寶諸公唔少，全靠佢地嗰把口喻一喻，咁就得咗。「柳暗花明又一村」，此之謂乎！

寶寶諸公本來重喻埋要買一架電單車，用來送信，呢的確係「增加工作效率」辦法之一，唔使派信嗰位仁兄行到一條氣，連累幾時開會嘅信，寶寶諸公亦收唔到，搞到時時要流會。可惜呢個案，老稅極之唔高興，話呢的嘢係經我管，我都冇出聲，咁快就由諸公爆咗出來，唔係幾順耳，於是將案保留下次會議再傾。係咁意聽吓色水，唔使講都係照買者也。行見門口之側，好快趣就有一隻「綿羊」，將來由邊個去扮「馬騮」，就要留待下回分解了。

其實，唔裝冷氣，實太對唔住寶寶諸公者也。球季早已結束，各大牌亦已遊埠去，但諸公在此傑汗天時，仍要着起飲衫，頻頻開會，嗰種辛苦法，凡係着過西裝者，都要同情佢地者也。業餘爲公，重要標多的汗，確係何苦來由？唔裝冷氣，試問有乜心機開其馬拉松會議？否則三扒兩撥，有乜好嘢？所謂邀請乜乜外隊來港，都係好少理者也。但裝咗冷氣，就完全不同矣。冇汗可標，陣陣心凉，自然就會諗出好多大計，香港水準更可百尺竿頭，再進一步矣。所謂小財唔出，大財唔入，今日至裝冷氣，已經唔見咗好多銀紙矣。

雖然「亡羊補牢，未爲晚也」，但我「湯姆生」覺得爲咗「增加工作效率」，祇係安裝冷氣，仍然未夠，重要增加幾味，至能將「工作效率」「增加」也。

一、購買大雪櫃一個。天時暑熱，雖然有冷氣可以心凉，但會議之時，要發好多唇舌，若果燒起嘴炮，更加口渴。但購置雪櫃，即可就地解決，可樂、七喜、任擺唔嬲。若講營養，凍奶點話。開其公數，順理成章。

二、常備紅茶咖啡。汽水雖能解渴，但窩躉嘅諸公，每每頂唔順，咖啡或茶，則可享受，且提神之功，汽水萬萬趕唔上，所以爲咗「增加工作效率」，咖啡或茶，要隨時準備，隨到隨沖，唔限定要開會至有得飲也。辦公廳職員，更加不必客氣，否則瞓其眼瞓，乜野「效率」都冇了。

三、添購汽車一架。非除爲公，車錢飽埋，殊不公道。數一萬八千，買汽車一架，接載諸公來往，并非過分。機場迎送，遊覽港九，的士壓番，更加方便。時間即效率，有車代步，唔使閒都可增加效率矣。

講咗咁多，已經夠曬，裝咗冷氣之後，慢慢提出都唔遲也。

和和盃賽歷屆成績表

年份	冠軍隊	成績	比賽地點
一九二八年	港華勝	三比二	香港
一九二九年	馬華勝	二比一	星洲
一九三一年	港華勝	五比三	香港
△一九三二年至四九年暫停舉辦			
一九五〇年	港華勝	二比〇	香港
一九五一年	馬華勝	三比二	星洲
一九五二年	港華勝	五比二	香港
一九五三年	馬華勝	二比一	星洲
一九五四年	港華勝	四比三	香港
一九五五年	馬華勝	二比一	星洲
一九五六年	港華勝	五比三	香港
一九五七年	港華勝	一比〇	吉隆坡
一九五八年	港華勝	七比〇	香港
一九五九年	港華勝	七比二	吉隆坡
一九六〇年	港華勝	四比〇	香港
一九六一年	馬華勝	五比四	吉隆坡

漫畫·等到鬚長！（林重傑繪）

南華遠征打響算盤
參加默迪卡
得回補助費

·羅通·

足總對於是否參加本屆馬來亞足總主辦本屆默迪卡盃大賽，昨天足總埠際小組主委李文傑，已於午間與南華張錦添副會長洽妥，原則上由南華代表香港參加默迪卡盃賽。

李文傑認爲，馬來亞主辦默迪卡盃賽後，足總每年均派隊參加，首屆東方代表獲冠軍，次屆九巴爲代表，亦獲得亞軍，第三屆則變成第四，去屆更名落孫山。所以，本屆早些時期，他認爲香港如不能派出最强隊伍參加的話，則不如放棄爲佳。

自從南華以三比一擊敗馬來亞國家隊後，大家心目中，均希望南華能夠爲香港隊代表。不過，南華是否遠征？仍未聽悉。及至前天，南華接到婆羅洲山打根僑領吳炳強的來電，願以坡幣一萬五千元包服及招待爲期十天的食宿，接納南華於七月廿二、廿三及廿九、卅日，作四場比賽。昨天經過李文傑與張錦添商議後，遂有由南華代表香港參加默迪卡盃賽之議。

本屆默迪卡盃賽，是在八月三日開始，至八月十五日完畢，這個日期，剛好是南華在西貢的賽期，如果南華代表足總參加默迪卡盃賽的話，則西貢賽程，非要改期不可了。

這是南華對代表足總參加默迪卡盃賽，第一項要研究之點。其次，足總是希望以南華正選爲班底，另外選出七、八猛將爲輔，這樣便可以算是名實相符最強的香港隊了。事關本屆默迪卡盃邀請賽，共有九至十隊參加，每隊便有四至六場賽事，在兩週內完畢，所以，正副選都應以一流球將担任。

昨又從另一位圈中人的透露，南華代表足總參加默迪卡盃賽，相信不會成大問題。因爲以南華遠征的日期及賽程而言，如果南華代表足總參加默迪卡盃賽的話，則賓賽程押後即可。事實上，越南及泰國亦參加默迪卡盃賽，所以如南華請求延期前往訪問的話，諒可獲得同意。

南華原定遠征賽程，除了不往菲律賓，及婆羅洲改期外，七月十至十五日是到星加坡作賽三場，十六日至廿二日則在馬來亞上演，廿二至月底，則在泰國比賽。如果婆羅洲賽期，是在廿二日開始的話，南華便可將這一賽期，改爲前往婆羅洲，八月初由婆羅洲再到馬來亞參加默迪卡盃賽，然後再往泰、越訪問。

這一行程，當然不大理想，因爲由港出發，最好是先到婆羅洲比賽，然後再往星加坡，依照其原定賽程進行，這樣最低限度可以省了由星加坡往婆羅洲的一段航機旅費。因爲婆羅洲的賽期，所以，不會有大問題的，現在當地的洽商，南華已知，請其與之洽商，雅各爲本月底前往婆羅洲演出。如果成功的話，則南華的遠征，行程可能更爲順利。

戰局分析
肉行應勝康樂
印聯難敵港菓

今天的華人足球聯賽，一如昨天有兩場上演，一場是由印聯對港菓，另一場是康樂與肉行交鋒。

照四隊的陣容觀察，與過去兩週的演出作衡量，港菓與肉行是比印聯與康樂爲優的，肉行更有兩戰均捷的佳績，聲勢尤見浩蕩，今天它所遭遇的康樂，在過去兩週內，兩戰而一勝一負，成績表上已較肉行稍遜。但球賽常有難測的變化，肉行雖有較佳的兵馬，也不一定的會出師必捷？

照康樂的原定兵馬，如盧德耀、張榮、陳振耀、劉潤森、李定標等悉數登場，將以爛打與氣力充足的條件，與肉行一拼的。

肉行之所以有較佳的見稱者，因它中後衛及前鋒都較均勻，康樂則獨力堅固，奈何鋒力過散，故康樂之被人認爲難以取勝者，即在此一弱點。

印聯與港菓之戰，因印聯過去兩戰皆北，實力顯見不大充整。它的弱點與康樂有些相同，一樣的是衛強而鋒弱，陸炳耀、黃廣成、譚念培，所構成的衛綫，自然是具有相當實力的，但前鋒綫多屬幼嫩的兵馬，故形成守則有餘，而攻却不足的毛病。

而且港菓後防既有華傑、華輝之穩守，前鋒亦有鄺演英、黃國基、梁育才等，攻守之勢，均比印聯爲優。故兩分之獲得，港菓似較有把握。

昨天的兩仗，愉園與中華成二比二和局，而南英竟不敵中健，且敗至零比二，這是事前所對不及的。

照我們的預測，愉園是比中華較強，大有獲得兩分可能，而終於給中華逼和（而且中華曾以一比〇領先），這不是中華有與愉園等量齊觀的力量，而是愉園的前鋒缺乏準確的射門功夫。本來愉園的兩翼鄺華秋與陳啟和是有腳法，有氣力的，而且更懂得利用雙翼齊飛的攻勢，可是他們兩人每得機切入射門，每得失之欠準，尤其陳啟和有過多次之射門，只使對方有驚而無險，愉園有此缺點，故不能淨取兩分。

中健竟能以二比零淨勝演英，第一演英守衛已弱，而鋒綫雖有林沛流、劉德志，及鄧錫祥之穩守，然不能聯成一氣，一翼倒也沒有助攻的能力，故造成了演英攻既不夠力量，守也不大堅固。而中健便賴宣標韜（中鋒）、黃卓橋（左翼）及翼鋒之鄧强，三人在前縱橫的活動，造成二比零的勝局。

·高參·

今日華人足球聯賽
印聯遇港菓
康樂逢肉行

今日華人足球聯賽，計有兩場排在掃桿埔陸軍球場舉行。五時正，印聯對港菓，六時廿分，康樂對肉行。

印聯上屆人材不弱，本屆則變化甚大，而一般當打好手又缺場，故屢戰屢敗，今天對港菓，亦難取勝。港菓有盤氏兄弟華傑、華輝，配以黃國基、鄺演英、梁育才，不過今天對手印聯，實力並非強勁，勝望仍高。港菓上屆欠速度與陰掣，今天應改善弱點，用快速攻勢堅攻對方，則可取得兩分，尚有出綫希望。

肉行對康樂，上屆康樂人腳不弱，好手甚多，本屆則以周向祥、盧德標爲首，領導一羣新血，實力平平，有守強於攻之勢。周向祥雖有經驗，惜欠速度，「新血」又不配合，攻力甚弱。

肉行這一隊，是本屆熱門馬之一，以梁桂康掛帥，陸文滑、梁其興爲翼，攻力甚强。中衛更有梁杰、何樹松、黎國傑等，守門將麥丙根，手法高强，有「小球門將王」之稱。全隊作戰精神强盛，這是不可忽視的好隊伍，茲將各隊陣容列后：

（康樂）
劉鐵志　蘇錫鈿
周向祥
張榮　李定標　陳振耀
劉潤森
孫振强　何錦釗　賀植深　余志偉

（印聯）
鄧健賢　譚煥强
陸炳耀　黎捷成
黃廣成　鄧志賢
何炳新　劉志柏　李志雄
張志毅　羅毓芬

（肉行）
梁杰　梁其興
鄧煜國　黎展球
麥炳棠　利國傑　孫偉光
吳福祥　何樹松
蔣其偉　梁桂康

（港菓）
鄧亮培　鄺演英　黃國基
楊鏡成　蔡華傑　黎傑坤
蔡鉅楨　梁育才
關華輝　賀雪通

足總修章範圍極廣
將擬訂細則
緊急小組判案

·盧俊義·

昨與足總主席莫慶，談及本屆青年盃賽問題。莫慶謂已決定於本月中旬開始，將不會再次延期了。

莫慶認爲，足總對於主辦青年盃賽，早經截止報名，不過，倘若足總屬會，如果希望參加青年盃賽的話，他們可於本月十三日，管理委員會開會之前，去函足總申請報名，足總管委會對這些要求參加的球隊必能予以考慮。不過，能否一定參加，卻不敢保證。現已報名參加者，共有七隊，七隊與八隊，比賽的時間，相差不大，因爲七隊每次作賽，便有一隊輪空，如果八隊的話，則無輪空之隊伍。

莫慶對於足總修章問題，認爲有些是無法之章程，使執委們感悉的。例如最近佘浩明的提案，便是一個例証。因此，莫慶認爲，足總章程所有章程予以修改，同時，一經修妥，便立即付印，譯出中文本，供給各會參考。

對於外傳修章小組章程，可能將所須修改之章，分門別類，然後分由三位修章委員作分工合作式的研究，再作會議通過。莫慶認爲不確。因爲足總所有章程，都要重加研究，同時，每一修章委員暇均不同，例如他本人，是比較知道歷年來足總所修章程的大概，如果分工合作，到頭來還是要三位修章委員同在一起商談，這不是更加耗費時間了嗎？所以，他認爲修章小組不會將所修之章程分開研究的。換句話說，修章小組開會討論章程之修改，不會分爲兩步驟去修章。

談到升降制度之細則問題，莫慶認爲一經定要訂立。至于升降制度是否會改變的問題，他認爲不是一件易事，如果有良好的意見，當然會修改升降制度的辦法，否則，細則是可能先行訂定的。

莫慶認爲，足球總會只要將章程修妥，並印發中英文本分發與各屬會、委員及有關人士之後，相信足總以後的會務，一定能夠獲得順利推動。

筆者又與李文傑談到這問題時，他認爲這是總務之一，不過，他却喟然嘆曰：「不同之環境，這一點，圈中人必然會了解的。因爲有這一點困難，所以，對於修章訂定之細則，由於時間關係，恐不會有似六法全書般的齊全。」他對於外間最近評論緊急小組之判案，以他本人而論，確有吃不消之感。

李文傑認爲，修章是一件不易爲之事，因爲足總要修改的章程太多了。最好是希望足總委員及有關人士，對應修改的問題，多點去信足總提出。李文傑表示，爲求大家了解犯規後之判罰，修章小組當遠各人之能力，擬定細則。不過，緊急小組是一個執行刑罰的小組，其處境有其困難之點。同時，每一球員之犯規，亦各有

圖片說明　昨日華人足球聯賽，中華和愉園，圖爲愉園攻中華，在中華門前混戰之影。（本報記者戍攝）

華人聯賽兩組成績表
（截至六月十日止）

華字組	賽	勝	和	負	得球	失球	積分
肉行	二	二	〇	〇	八	〇	四
海事	一	一	〇	〇	二	〇	二
康樂	二	一	〇	一	三	三	二
中健	一	一	〇	〇	二	〇	二
南英	二	〇	〇	二	〇	六	〇
摩托	二	〇	〇	二	一	七	〇
人字組	**賽**	**勝**	**和**	**負**	**得球**	**失球**	**積分**
五一七	二	二	〇	〇	八	一	四
港果	二	一	一	〇	三	〇	三
九巴	二	一	一	〇	一	〇	三
愉園	二	〇	一	一	二	五	一
中華	二	〇	一	一	二	六	一
印聯	二	〇	〇	二	一	五	〇

球人球事

「滿叔」埋班睇蟀
「肥添」起死回生

「滿叔」梁玉堂，是足球圈一位巴閉人物，南華、中華、五一七，他都是創辦人之一。南華、中華，已成過去，「滿叔」最近專心五一七組班工作，因爲升了班，必需羅致人材，每天均在足令杯「睇蟀」。有問何應芬，也在場邊帮眼。「大黑」何應芬，下屆是否加入元朗。「大黑」不作正面答覆，他望了梁玉堂一眼才說，我本來係五一七的，應該替五一七効力，但「滿叔」「飛我」，想爲母會服務，也不能了。」梁玉堂聽了笑說「丹少一個錢都唔肯嘅！」「大黑」一時爲之氣結。

「檸檬頭」張華傑，初期在傑志任右翼，久不得其志，自轉麥察隊任中堅後，一舉成名，華傑在麥察隊中，的確是一個模範與好球員，勇而不莽，作風穩健，腳頭技術漂亮，是不可多得人材，難怪有許多人捧他的塲。

「一緊張大師」楊根保，因訓練九巴有年軍成功，稱爲「德叔」雷瑞德器重，組隊參加足聯賽，成績亦甚美滿。此次遠征澳門混合成軍，作籌款賽奏凱返港。「教練」楊根保說，九巴仍有南遊希望，因爲在澳獲勝，証明實力不弱，有遠征條件。但這希望，能否實現，是另一回事。

「火麒麟」張國駒，是警察隊龍門，身手非常敏捷，現在只差經驗未足而已。如果經驗豐富時，當是不可多得的理想龍門。據接近張國駒的人表示，他爲人胆正命平，是一個不怕死的好漢，他鍾意駛汽車，快得驚人。倘不慣坐他的車的人，可能「坐咁耐驚咁耐」。曾啓榮是警察隊老前輩埠際門將，他對於張國駒，非常重視，認爲是一位極有前途的門將。

「肥仔」孔繁熙，與劉瑞華，兩人昔日共同効力九巴，今已勞燕分飛，昨日孔劉二將聯同去長洲踢小型球，有人問孔繁熙，下屆是否改隸元朗？「肥仔」認爲現在尚未確定，因爲元朗改選，仍未有期，待改選後，始可能定。劉瑞華則認爲下屆留在東方，無甚意思，何去何從，仍要待「釘仔」劉志霖歸來後，何始定行踪，看情形，孔劉兩將，來屆勢必轉會。

「肥添」伍球添本屆在傑志，佔得天時地利人和，故辦事非常通順。傑志遠征本已胎死腹中，自「肥添」負責「攪掂」後，竟然將傑志遠征事件弄到起死回生，「肥添」對人表示，世上無難事，總要有心機。有人讚傑志現已批准遠征，無怪「肥添」「牙擦」，傑志此次遠征除與東方球員聯合外，仍恐實力不足擬向別會借將云。

又昨日題目「長頸旗唉借淵水」，誤植「流」水，特此更正。

「檸檬頭」出人頭地
「火麒麟」快人快事

華人足球聯賽，愉園教頭朱永強，在場邊教路，指手劃腳。

娛樂世界

美國歌影雙棲明星

法蘭基阿華龍

·東尼·

如果你是一個歡喜聽流行歌曲的人，你對於法蘭基阿華龍的名字是一定不會陌生的，原因是他正是現在年青人所崇拜的偶像。

他自己承認，由當年的時候開始，他就是一個被寵壞了的孩子。因為，他在家中是一個最小的孩子，他的父親與姐姐都把他當小孤雛來看待。

他承認，當他在小的時候，祇要有一事是不如意，他便會大吵大叫。他說：「我最歡喜和別人開玩笑，我同樣的，也非常歡喜玩，因此，當我在四歲的時候，我便開始和別人打架了。」

他說：「我們的家境並不好，尤其是我的父母，由於要省錢買房子，所以，在開始的時候，我們是住在祖母的家中，有一天我到街上去玩，結果，便被一批小孩子包圍起來打，後來，幸而我的母親出來替我解了圍。」

由那天開始，他開始與別人打架了，他更在那些小孩子的面前成為一個強人。結果，他回到家裏之時，每天都總是頭破血流。

當他到了七歲的時候，他開始進西洋拳班去學打拳了，他所以這麼做的目的，當然是為了要向那些強壯的孩子們還強。然而，班中的同學卻是沒有一個不笑他的。原因是他太矮了。他站直了身體，都無法夠得到那個練拳的袋子；可是，他的父母卻認為這麼做是頂好不過，原因是這麼一來，可以免得他一天到晚在街上，與那些野孩子們打架，可是，後來當他宣佈說他願的要當一名拳師時，他的母親卻又嚇得不許他去了。

後來，他的父母為了要馴服他起見，特別叫他去一間女修士辦的學校去讀書，他們認為女修士的教養一定是會非常嚴的，可是，又那裏知道，他是這麼一個不受管束的人，他簡直覺得在那裏是受罪。

他承認在學習音樂方面，他是很令他的父母失望的，本當上，凡是他家中的人幾乎每一個都是非常聞名的音樂家，然而祇有他對音樂不感覺興趣。

後來，百老匯戲院舉行音樂演唱比賽，他經父母的鼓勵，前去參加。誰料一曲高唱之後，他竟得到了第一名，這一來，對他的鼓勵卻真不小，從此，他走上了歌唱的道路。

後來，當他經過一間樂器店的時候，無意中發現了一枝小喇叭，從此之後，他對小喇叭發生了興趣，並且要求他的父親去買下一枝小喇叭給他。

後來，他在吹喇叭方面，有了成就，然而他那一副愛鬥的性格卻還沒有改。

於是，他的父親對他說：「法蘭基，你必須注意，如果你再是這樣不小心，有一天，你的吹小喇叭的手將會壞掉的。」

後來，由於他打球，一不小心碰傷了唇皮，由那個時候開始，他才不再這樣愛胡鬧了。

一九五七年，當他十六歲時，他的母親打電話給他，說他的父親突然病得很厲害，要他立刻到醫院去看他的父親，從那個時候開始，他不再是一個小孩子了，一夜之間，他簡直變了一個大人。

由於他的父親生病的關係，他們一家的生活頓時成了問題，於是，他的母親，他的姐姐都出去做事，而他呢，當然也是以一個真正的音樂家身份出現了，他在大的樂隊中演奏。到了後來他不演奏，而且，他更兼而表演唱歌，從此，更因此使他在音樂界中奠定了鞏固的基礎。

目前，他的工作是非常忙碌的，因此，他既沒有時間出去與女朋友們玩，同時，也沒有想到結婚的問題。

他說：「在目前，我是絕對不想結婚的，如果要我結婚的話，起碼得再等五年，因為到了那個時候，我在情緒方面方才能夠算是成熟。」

法蘭基阿華龍的家庭

法蘭基阿華龍的生活

「賊美人」葉楓

月來在永華片場活動

這兩個月來，永華片場裏每日都出現一個女賊，由於她生得美麗可人，因此人人都以「賊美人」稱呼她。

告訴你……這個「賊美人」的來頭卻不小，她是一位有名的女影星——葉楓，至於她為甚麼每日都到片場裏去活動，那是為了拍戲，不僅如此，她怎樣去做賊，怎樣偷東西，還是由導演唐煌來教導的。

然而，這個「賊美人」的來頭怎樣？為甚麼會每日都到片場裏去活動？

以葉楓這樣的一個女賊，你們都會說她漂亮吧；相信許多人在家中發現了這樣一個賊美人來光顧的時候，心裏一定有一種非常特別的感覺，那就是不但不忍把她捉拿，而且情願給她偷了東西，因為當你們看到這賊美人時，已經迷於她的艷麗，不知所措了。

在此不須多述她如何做賊的情形了，反正不久你們便會看到該片的放映，因為它的拍片工作快將完成哩。

「賊美人」就是一部風格異常新穎的喜劇片，它的故事是描寫陷於經濟困境的葉楓，一方面為了自己讀書的學費，另一方面更為了醫治姑母的重病，所以迫得鋌而走險，如何做起賊來。一個從未做過這勾當的新雀，當她第一次出馬時的毛手毛腳，已使人想像到那些十分可笑的現象。

主演該片的演員，除了葉楓外，更有喬宏、王萊、羅維、麥玲、田青等星聯合演出，陣容確是很強勁的。

賊美人中葉楓與喬宏

童月娟以賭喻製片

童月娟談她為什麼拍粵語片？據她解釋，獨立製片的本錢有限，拍成本高的國語片，等於孤注一擲，拍粵語片等於下小注，多押幾寶，或者有小贏的希望。她的確得了張善琨的真傳，不但善觀市場風色，而且言談也另有引人入勝的技巧。從她的談話中，可以窺測一般獨立製片的苦衷。

卜萬蒼不久將入台

徐昂千計劃借自由中國大鵬劇團拍「梁紅玉」，已成定局，導演一職，已決定老將卜萬蒼，他已開始作入台準備。老卜年年想入台去觀光，總是無法抽身，這次可以了他的宿願了。

林翠忙似走馬燈

這一個半月以來，最辛苦的明星當推林翠，自從四月下旬開始，兩部片子連續拍，她趕了「愛的教育」，再趕「紅顏春證未了情」，像走馬燈似的，一直沒有休息過。

蔣偉光教林鳳怎樣求凰

林鳳以演「玉女」片而享譽，故有「玉女」之號，她先後拍過了「玉女春情」、「玉女驚魂」和「玉女追踪」等。這幾部「玉女」片，都曾獲得觀眾的歡迎，林鳳是「玉女」型，她拍「玉女」片，自是開正但個戲路（當然也不是說林鳳只適於一條戲路），最近，林鳳又拍「玉女」戲了，是蔣偉光導演的「玉女求凰」。

「玉女」如何求鳳，有人打趣地說：「玉女春情蕩漾，自然思及『求凰』了。」在片場裏，筆者問起林鳳「求凰」之法，林鳳靦然道：「怎樣求凰，請你問蔣偉光叔叔好了，是他替我製造求鳳機會的。」

這確是一個很有趣的問題，導演蔣偉光替林鳳製造求鳳機會，問之於蔣偉光，他笑道：「當我還在拍攝『冰山逢怨侶』的時候，便着手要為林鳳攪一部玉女片。我曾跟她談過，要攪一部玉女乜嘢呢？她很妙地說：『玉女』有過了『情春』、『驚魂』、『追踪』，應該有『思春』、『情挑』之類的戲劇出現，但是，這類戲慨未免流於俗一點，我未敢苟同。她若有所得地說：『拍「玉女求凰」吧！這回我要求凰了！』求凰，是多富詩意的字眼！好吧，就攪一部『玉女求凰』吧！」

「玉女求凰」的故事就是為林鳳提議而產生的。蔣偉光絞了二十多天腦汁，終於完成了這部別饒風格的「玉女」片。「玉女」是個天真無邪的姑娘，雖然母親硬要她嫁一頭富有人家，極力拉攏她交上了有錢仔麥基，然而林鳳却不喜歡麥基這種人，却愛上了一個窮措大張英才。事情的發展真是微妙，張英才這個窮措大，竟是一個比麥基更富有的青年，這點並非張英才故意隱瞞下來，而是在「無端端發達」也唔知。至於張英才如何「無端端發達」？蔣偉光曾經這樣一聲告訴我：「不要說出了這段橋來，要使觀眾估一估。倘你事前洩露了，當心我揍你的鼻子！」

好了好了，我暫且保留這個「秘密」，否則我的鼻子會遭殃。

「玉女求凰」的配搭頗妙，林鳳與林蛟是一對，張英才與麥基是一對，梁醒波與彭鵬是一對，李香琴與馬笑英又是一對。這兒所謂一對，是一對正副角色之謂，看這張「卡士」，是不是旦角生旦醜丑。這兒四對人馬，各逞奇謀，各打手爪，製造不少笑料來。「玉女求凰」所異於過往的「玉女」片，是它包含了一些幽

「玉女求凰」是林鳳的新作。該片裡她首次與波叔攜手合作。

談拍彩色片

李·

我們拍彩色透明片及用幻燈去放射出來的一種玩意，已日漸普遍了。你只要遵守幾條簡單的規則，你便可以拍得一些足夠欣賞的彩色透明片。最近出世的自動攝影機，更可以幫助一般沒有經驗的攝影者。

有了彩色攝影經驗的先進，都會經受過失敗的教訓，故他們的指示值得注意。現在世界各大都市都紛紛成立彩色攝影研究會。他們搜羅彩色攝影的資料及根據個人的學識，共同研究改進的方法。

每一幀照片以光線為最基本的基礎，因此一部份人認為普通彩色攝影不宜利用背光。但老于此道的攝影家，能夠利用背光去製作更美妙的彩色照片。當你用鏡頭罩防止光綫射入鏡頭及確實知道曝光的份量，你可以進行背光的攝影。你在這種試驗下，可以連拍三幀。你先用測光錶去測度它的正常曝光，先拍一幀。隨着你連拍兩幀，其中一幀開大一個光圈及另一幀減少一個光圈。

英國攝影家哈地博士最近在巴黎拍攝一幀「下課回家」的背光彩色片。這是一幀背光攝影的模範。這種光綫產生深度，但未達到彩色的飽和。

他在冬天黃昏一點，他在拍攝彩色片。彩色菲林說明書指導用家不可在早晨及黃昏後拍彩色片，但他沒有依他這種指導，因為他的實驗證明在這個時間去拍攝，不單獲得良好的成績，而且得到特殊的氣氛。

一部人曾請他介紹採用最佳的彩色菲林。他答道：「性能完全被你熟識的一種菲林，是最佳的菲林。」他認為每一種彩色菲林都有一種特長，故市面上沒有最佳的彩色菲林的選擇。他指導攝影者選擇自己愛好的一種及繼續在各種環境下使用，以便深刻了解它的性能。因此菲林的選擇是個人的問題了。

他喜歡使用「柯達康」，是因為他喜歡濃厚的色澤。有時環境的需要令到他改用「愛達康」，因為高速的「愛達康」有較大的曝光幅度及較調和的色澤，並能在光線較弱的情況下拍攝。感光較慢的彩色菲林照例色澤較濃。他曾採用「花蘭利斯」彩色菲林，並得到相當成功。

攝拍彩色菲林不需要名貴的攝影機。放大的黑白照片會現出攝影鏡頭的質素，但專家對一幀正常的彩色幻燈看不到它用名貴相機抑或用廉價相機拍攝。哈地博士最近所拍的彩色片只用一種普通的E3.5鏡頭（三塊鏡頭）所拍。這個相機不能轉換鏡頭，而測距離器也有誤差，但他依然採用，並沒有不方便的感覺。他深知這個相機的性能與限度，故拍得的彩色片一樣滿意。

他的家居是接近海邊，並沒有煙霧來掩蓋紫外光的光綫，故他在拍攝一切彩色片的時候，都加上一個WRATTEN 1A濾光鏡。他每一次攝影都加上一個鏡頭罩。他只有一個AV測光錶（一個舊式測光錶），這個測光錶只能測度反射的光線，但他覺得收效很佳。他把測光錶的主題，便得特殊需要為調整，仍得良好的成績。

一個攝影者對一個景的觀察，比工具的運用更為重要。假如你對這個問題肯費一些時間去研究一下，便容易解決。不論你住在工業區抑或住在郊區，都有可取的景物。一部份攝影者專拍風景，而另一部份好拍人像。但哈地博士兩樣都愛好。他又利用這種彩色片來錄美妙的風景照及拍攝家庭照片。兒童的長大與成年人的逐漸年老，與隨時代而變換的服式，都是值得紀錄的。彩色菲林與黑白菲林仍然各有優點，你如果對景物的拍攝不加以鑑別的話，你可以浪費你的彩色菲林。例如以天空為背景的油池不值得拍攝的彩色片，甚至天空是白色與白色的油池相對照，仍未勝過一幀黑白片。你用一個濾光鏡來拍黑白片，可把天空成深灰色，而油池白色，你根據這一種觀點，你可以避免浪費彩色菲林了。

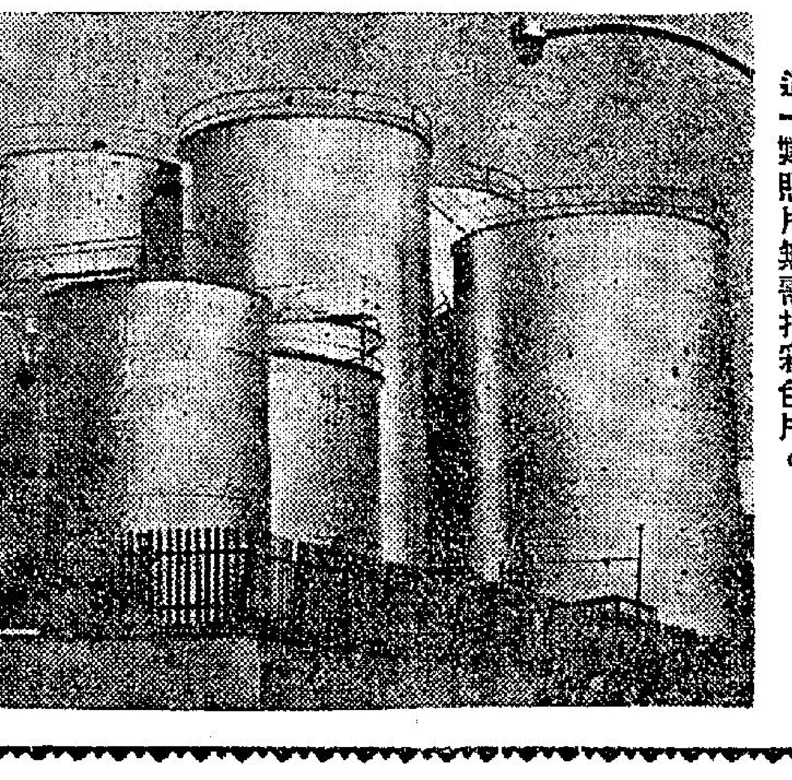
這一類照片無需拍彩色片。

題：下課回家
作者：哈地博士。
原照片是彩色，彩色片一樣可以拍得良好的背光外景。

天氣報告

德總理與西柏林市長

剛果民國總統訪問華府

最後電訊